



AXA Interlife S.p.A., soggetta alla direzione e al coordinamento di AXA ITALIA S.p.A.

Il presente prodotto è distribuito da Global Assicurazioni S.p.A. tramite le Banche del Gruppo Credito Valtellinese.

Offerta pubblica di sottoscrizione di

GLOBAL INDEX LUGLIO 2008

prodotto finanziario-assicurativo di tipo index linked (Mod. AXAINT 143 ediz. Maggio/2008)
(Codice Prodotto 0379)

Il presente Prospetto Informativo completo si compone delle seguenti parti:

- Scheda Sintetica
- Parte I – Informazioni sull'investimento e sulle coperture assicurative
- Parte II – Illustrazione dei dati storici di rischio-rendimento dell'investimento
- Parte III – Altre informazioni

Data di deposito in Consob: 28 maggio 2008

Data di validità: dal 28 maggio 2008 all'11 luglio 2008

Il Prospetto Informativo è volto ad illustrare all'Investitore-Contraente le principali caratteristiche del prodotto offerto.

La Scheda Sintetica, la Parte I e la Parte II del Prospetto Informativo devono essere consegnate all'Investitore-Contraente, unitamente alle Condizioni Contrattuali, prima della sottoscrizione.

Per informazioni più dettagliate si raccomanda la lettura della Parte III del Prospetto Informativo che deve essere consegnata gratuitamente su richiesta dell'Investitore-Contraente.

La pubblicazione del Prospetto non comporta alcun giudizio della Consob sull'opportunità dell'investimento proposto.



AXA INTERLIFE

Sede Sociale: Via Leopardi 15 – 20123 Milano – Italia - Tel. (+39) 02 480841 – Fax (+39) 02 48084331

Società per Azioni - Capitale Sociale Euro 12.315.000 i.v. Direzione e coordinamento di AXA ITALIA S.p.A. ai sensi dell'art. 2497 bis C.C.

Ufficio del Registro Imprese di Milano n. 05220300015 - Numero R.E.A. della C.C.I.A.A. di Milano n. 1596118 Iscrizione Albo Imprese Isvap n. 1.00065 C.F. 05220300015 P. IVA n. 12950190152

Impresa autorizzata all'esercizio delle Assicurazioni sulla Vita con Decreto del Ministero dell'Industria, del Commercio e dell'Artigianato del 12 ottobre 1987 n. 17254 (G.U. del 16 ottobre 1987 n. 242)

SCHEDA SINTETICA

Scheda Sintetica relativa a Global Index luglio 2008, prodotto finanziario-assicurativo di tipo index linked offerto da AXA Interlife S.p.A., soggetta alla direzione e al coordinamento di AXA ITALIA S.p.A.

Data di deposito in Consob: 28 maggio 2008

Data di validità: dal 28 maggio 2008 all'11 luglio 2008

La presente Scheda Sintetica deve essere letta congiuntamente con la Parte I e la Parte II del Prospetto Informativo.

LE CARATTERISTICHE DEL PRODOTTO	
Struttura	<p>Il prodotto consente, mediante il versamento di un Premio Unico, l'investimento in un Titolo Strutturato che prevede, in caso di vita dell'Assicurato:</p> <ul style="list-style-type: none">– alla Data di Scadenza del Contratto, la liquidazione del 103% del Premio Unico;– ad ogni Ricorrenza Annuale, la liquidazione di Importi Periodici variabili che dipendono dall'andamento dei tre indici azionari a cui è collegato il Contratto. <p>Oltre all'investimento finanziario, il prodotto prevede una prestazione assicurativa in caso di decesso dell'Assicurato nel corso della Durata Contrattuale.</p> <p>In caso di decesso dell'Assicurato prima della Data di Scadenza del Contratto, la Compagnia pagherà ai Beneficiari designati una prestazione pari al maggiore tra i seguenti importi:</p> <ul style="list-style-type: none">– il Premio Unico moltiplicato per il Valore di Mercato del Titolo Strutturato espresso in percentuale, rilevato il primo venerdì di quotazione utile successivo alla data di ricevimento, da parte della Compagnia, della denuncia dell'evento corredata della documentazione completa indicata nelle Condizioni Contrattuali;– il Premio unico.
L'INVESTIMENTO FINANZIARIO	
Durata	<p>Il Contratto prevede una Durata Contrattuale pari a 6 anni, dall'11 luglio 2008 all'11 luglio 2014.</p> <p>L'Età dell'Assicurato alla sottoscrizione del Contratto non potrà essere inferiore a 18 anni e superiore a 75 anni.</p>

SCHEDA SINTETICA

<p>Premio</p>	<p>Il Contratto prevede il versamento di un Premio Unico di importo minimo pari a 2.500,00 euro. Non sono ammessi versamenti aggiuntivi nel corso della Durata Contrattuale. Il Premio Unico versato, al netto dei Costi, è investito in un portafoglio finanziario strutturato costituito da due Componenti, una Obbligazionaria e una Derivativa, ed è così scomposto:</p> <p style="text-align: center;">TAB. 1: SCOMPOSIZIONE PERCENTUALE DEL PREMIO UNICO</p> <table border="1" data-bbox="418 521 1386 974"> <thead> <tr> <th>Componenti del premio</th> <th colspan="2">Valore %</th> </tr> </thead> <tbody> <tr> <td>A. Capitale investito, di cui:</td> <td>$A = A1 + A2$</td> <td>92,00%</td> </tr> <tr> <td><i>A1. Componente Obbligazionaria</i></td> <td></td> <td>78,27%</td> </tr> <tr> <td><i>A2. Componente Derivativa</i></td> <td></td> <td>13,73%</td> </tr> <tr> <td>B. Costi di caricamento</td> <td></td> <td>7,80%</td> </tr> <tr> <td>C. Capitale Nominale</td> <td>$C = A + B$</td> <td>99,80%</td> </tr> <tr> <td>D. Coperture assicurative</td> <td></td> <td>0,20%</td> </tr> <tr> <td>E. Spese di emissione</td> <td></td> <td>0,00%</td> </tr> <tr> <td>F. Premio Unico</td> <td>$F = C + D + E$</td> <td>100,00%</td> </tr> </tbody> </table> <p>Il premio versato al netto dei costi di caricamento, dei costi delle coperture assicurative dei rischi demografici diversi dal caso vita e delle spese di emissione previsti dal contratto (rischio di mortalità, di invalidità, ecc.) rappresenta il capitale investito.</p>	Componenti del premio	Valore %		A. Capitale investito, di cui:	$A = A1 + A2$	92,00%	<i>A1. Componente Obbligazionaria</i>		78,27%	<i>A2. Componente Derivativa</i>		13,73%	B. Costi di caricamento		7,80%	C. Capitale Nominale	$C = A + B$	99,80%	D. Coperture assicurative		0,20%	E. Spese di emissione		0,00%	F. Premio Unico	$F = C + D + E$	100,00%
Componenti del premio	Valore %																											
A. Capitale investito, di cui:	$A = A1 + A2$	92,00%																										
<i>A1. Componente Obbligazionaria</i>		78,27%																										
<i>A2. Componente Derivativa</i>		13,73%																										
B. Costi di caricamento		7,80%																										
C. Capitale Nominale	$C = A + B$	99,80%																										
D. Coperture assicurative		0,20%																										
E. Spese di emissione		0,00%																										
F. Premio Unico	$F = C + D + E$	100,00%																										
<p>Capitale Investito</p>	<p>Il Capitale Investito è composto da:</p> <ul style="list-style-type: none"> - una Componente Obbligazionaria costituita dal titolo "UniCredit S.p.A. Euro 26.000.000 Fixed Rate Notes due July 2014" emesso da UniCredit S.p.A. con codice ISIN XS0366546355 con effetto dall'11 luglio 2008 e scadenza 11 luglio 2014; - una Componente Derivativa emessa da Bayerische Hypo – und Vereinsbank AG la quale è collegata all'andamento del paniere composto dai seguenti tre indici azionari: <ul style="list-style-type: none"> • DJ EURO STOXX 50 (codice Bloomberg (SX5E)); • S&P500 (codice Bloomberg SPX); • NIKKEI225 (codice Bloomberg NKY). - La componente obbligazionaria, di tipo zero coupon, è pari al 78,27% del valore nominale della struttura finanziaria mentre la componente derivativa è pari al 13,73%. <p>L'investimento è volto a correlare il rendimento del Capitale Investito all'andamento del Paniere di Riferimento.</p> <p>L'investimento è strutturato in modo da prevedere la corresponsione alla Data di Scadenza del 103,00% del Premio Unico e, nel corso della Durata Contrattuale, dei seguenti importi periodici, che dipendono dall'andamento del Parametro di Riferimento:</p> <ul style="list-style-type: none"> - alle 6 Ricorrenze Annuali del Contratto, la liquidazione di eventuali Importi Periodici variabili alternativi pari al 4,00% o al 9,00% del Premio Unico, che 																											

SCHEDA SINTETICA

	dipende dal verificarsi delle condizioni specificate nella Parte I Sez. B.2) Par. 9.										
Finalità dell'investimento	Il prodotto ha come obiettivo quello di cogliere le migliori opportunità di incremento del valore del Capitale Investito nell'orizzonte temporale individuato dalla Durata Contrattuale, tutelando comunque il valore del Premio Unico in caso di decesso dell'Assicurato e alla Data di Scadenza da eventuali andamenti negativi dell'investimento finanziario.										
Orizzonte temporale minimo di investimento	L'orizzonte temporale minimo di investimento consigliato è pari a 6 anni.										
Profilo di rischio dell'investimento	<p>L'investimento finanziario comporta un grado di rischio dell'investimento medio-basso. Esso è stimato avendo presente il grado di rating dell'Emittente della Componente Obbligazionaria (Aa2 rilasciato da Moody's, A+ rilasciato da Fitch e A+ rilasciato da Standard&Poor's).</p> <p>Nella tabella seguente si riporta la rappresentazione delle probabilità di ottenere alla Data di Scadenza un determinato rendimento del Capitale Investito rispetto a quello di titoli obbligazionari privi di rischio con durata analoga a quella del Contratto. Tale simulazione non considera anche il rischio di credito dell'emittente dello Strumento Finanziario sottostante.</p> <table border="1"><thead><tr><th>Scenari di rendimento alla Data di Scadenza del Capitale Investito</th><th>Probabilità dell'evento</th></tr></thead><tbody><tr><td>Il rendimento è negativo</td><td>0,00%</td></tr><tr><td>Il rendimento è positivo ma inferiore a quello di titoli obbligazionari privi di rischio con durata analoga a quella del Contratto</td><td>46,99%</td></tr><tr><td>Il rendimento è positivo e in linea con quello di titoli obbligazionari privi di rischio con durata analoga a quella del Contratto</td><td>49,94%</td></tr><tr><td>Il rendimento è positivo e superiore a quello di titoli obbligazionari privi di rischio con durata analoga a quella del Contratto</td><td>3,07%</td></tr></tbody></table> <p>Per maggiori informazioni sulla determinazione dei rendimenti del Capitale Investito si rinvia alla Parte I del Prospetto.</p>	Scenari di rendimento alla Data di Scadenza del Capitale Investito	Probabilità dell'evento	Il rendimento è negativo	0,00%	Il rendimento è positivo ma inferiore a quello di titoli obbligazionari privi di rischio con durata analoga a quella del Contratto	46,99%	Il rendimento è positivo e in linea con quello di titoli obbligazionari privi di rischio con durata analoga a quella del Contratto	49,94%	Il rendimento è positivo e superiore a quello di titoli obbligazionari privi di rischio con durata analoga a quella del Contratto	3,07%
Scenari di rendimento alla Data di Scadenza del Capitale Investito	Probabilità dell'evento										
Il rendimento è negativo	0,00%										
Il rendimento è positivo ma inferiore a quello di titoli obbligazionari privi di rischio con durata analoga a quella del Contratto	46,99%										
Il rendimento è positivo e in linea con quello di titoli obbligazionari privi di rischio con durata analoga a quella del Contratto	49,94%										
Il rendimento è positivo e superiore a quello di titoli obbligazionari privi di rischio con durata analoga a quella del Contratto	3,07%										
Garanzie	La Compagnia non offre alcuna garanzia di restituzione del Premio Unico o di rendimento minimo. Pertanto, per effetto dei rischi finanziari dell'investimento vi è la possibilità che l'Investitore-Contraente ottenga al momento del rimborso, un ammontare inferiore al Premio Unico.										
IL RIMBORSO DELL'INVESTIMENTO											
Rimborso del capitale alla	L'ammontare rimborsato alla Data di Scadenza del Contratto – determinato in relazione al valore della Componente Obbligazionaria del portafoglio finanziario strutturato alla Data di Scadenza – è pari al 103,00% del Premio Unico.										

SCHEDA SINTETICA

scadenza (caso vita)	Per maggiori informazioni sul rimborso dell'investimento si rinvia alla Parte I del Prospetto.
Rimborso del capitale prima della scadenza (Valore di Riscatto)	<p>Il prodotto riconosce il diritto da parte dell'Investitore-Contraente di richiedere il Riscatto, purché siano trascorsi almeno 6 mesi dalla Data di Decorrenza e l'Assicurato sia ancora in vita.</p> <p>Il Valore di Riscatto è pari al Valore di Mercato del Titolo Strutturato al momento della richiesta, determinato dal prodotto tra il Premio Unico e il Valore di Mercato del Titolo Strutturato (su base 100).</p> <p>Il Valore di Mercato del Titolo Strutturato preso a riferimento per il calcolo del Valore di Riscatto sarà quello rilevato il primo venerdì di quotazione utile successivo alla data di ricevimento, da parte della Compagnia, della richiesta di Riscatto corredata della documentazione completa indicata nelle Condizioni Contrattuali.</p> <p>In caso di Riscatto, il Contratto prevede la diminuzione del Valore di Mercato del Titolo Strutturato di un Costo pari al 3% - se il Riscatto avviene nei primi 2 anni del Contratto - e all'1% - se richiesto nei successivi.</p> <p>In caso di Riscatto nei primi anni di Durata Contrattuale, i Costi direttamente e indirettamente sopportati dall'Investitore-Contraente possono essere tali da non consentire la restituzione di un ammontare pari al Premio Unico.</p>
Opzioni	<p>L'Investitore-Contraente può richiedere di convertire il rimborso del capitale a scadenza, anche solo parzialmente, in forma di rendita, esigibile secondo le seguenti modalità:</p> <ul style="list-style-type: none">- <u>Opzione da capitale in rendita vitalizia</u>: una rendita vitalizia rivalutabile posticipata, pagabile fino a che l'Assicurato sia in vita;- <u>Opzione da capitale in rendita reversibile</u>: una rendita vitalizia pagabile fino al decesso dell'Assicurato e successivamente reversibile, in misura totale o parziale, a favore di una seconda persona designata fino a che questa è in vita. <p>La Compagnia, al più tardi 60 giorni prima della Scadenza del Contratto, fornisce per iscritto all'Investitore-Contraente una descrizione sintetica di tutte le opzioni esercitabili, con evidenza dei relativi costi e condizioni economiche.</p>
LE COPERTURE ASSICURATIVE PER RISCHI DEMOGRAFICI	
Caso morte	<p>In caso di decesso dell'Assicurato nel corso della Durata Contrattuale, la Compagnia pagherà ai Beneficiari designati in polizza dall'Investitore-Contraente una prestazione pari al maggiore tra i seguenti importi:</p> <ul style="list-style-type: none">— il Premio Unico moltiplicato per il Valore di Mercato del Titolo Strutturato espresso in valore percentuale (su base 100). Il Valore di Mercato del Titolo Strutturato preso a riferimento per il calcolo sarà quello rilevato il primo venerdì di quotazione utile successivo alla data di ricevimento, da parte della Compagnia, della richiesta di liquidazione corredata della documentazione completa indicata nelle Condizioni Contrattuali;— il Premio Unico.
Altri eventi assicurati	Non sono previsti altri eventi assicurati.
Altre opzioni contrattuali	Non sono previste altre opzioni contrattuali.

SCHEDA SINTETICA

I COSTI DEL CONTRATTO	
Spese di emissione	Non sono previste spese fisse di emissione del Contratto.
Costi di caricamento	Il prodotto prevede Costi di caricamento pari all'8% del Premio Unico, comprensivo del costo per la copertura in caso di morte pari allo 0,20%.
Costi delle coperture assicurative	Il Costo relativo alla coperture assicurative è pari allo 0,20% del Premio Unico.
Costi di rimborso del capitale prima della scadenza	Il Contratto prevede l'applicazione di un costo percentuale a titolo di penale nel caso di Riscatto dello stesso prima della Data di Scadenza dell'11 luglio 2014. Tale percentuale sarà pari al 3% del Valore di Riscatto - se lo stesso avviene nei primi 2 anni del Contratto - e all'1% - se richiesto nei successivi anni.
Altri costi	Non sono previsti altri costi.
IL DIRITTO DI RIPENSAMENTO	
Revoca della Proposta	L'Investitore-Contraente può revocare la Proposta Contrattuale fino alla conclusione del Contratto mediante lettera raccomandata, contenente gli estremi identificativi della Proposta Contrattuale, inviata alla Compagnia (rif. Ufficio Gestione Portafoglio) eventualmente per il tramite del Soggetto Incaricato del collocamento. Le somme eventualmente pagate dall'Investitore-Contraente devono essere restituite dalla Compagnia entro trenta giorni dalla data di ricevimento della comunicazione della Revoca.
Recesso dal Contratto	L'Investitore-Contraente ha diritto di recedere dal Contratto entro trenta giorni dal momento in cui lo stesso è concluso. Il Recesso deve essere comunicato per iscritto alla Compagnia, mediante lettera raccomandata contenente gli estremi identificativi della polizza, inviata alla Compagnia (rif. Ufficio Gestione Portafoglio) eventualmente per il tramite del Soggetto Incaricato del collocamento. La Compagnia rimborserà, entro trenta giorni dal ricevimento della richiesta di Recesso, il Premio Unico.

In appendice alla Parte I del Prospetto Informativo è reso disponibile un glossario dei termini tecnici per facilitare la comprensibilità del testo.

PARTE I DEL PROSPETTO INFORMATIVO

Data di deposito in Consob: 28 maggio 2008

Data di validità: dal 28 maggio all'11 luglio 2008

PARTE I DEL PROSPETTO INFORMATIVO - INFORMAZIONI SULL'INVESTIMENTO FINANZIARIO E SULLE COPERTURE ASSICURATIVE

A) INFORMAZIONI GENERALI

1. L'IMPRESA DI ASSICURAZIONE ED IL GRUPPO DI APPARTENENZA

AXA Interlife S.p.A. (Compagnia) è una Impresa autorizzata all'esercizio delle Assicurazioni sulla Vita con Decreto del Ministero dell'Industria, del Commercio e dell'Artigianato del 12 ottobre 1987 n. 17254 (G.U. del 16 ottobre 1987 n. 242) e appartiene al gruppo assicurativo AXA ITALIA S.p.A.

La Compagnia è iscritta all'Albo delle Imprese Isvap n. 1.00065.

Per ulteriori informazioni sulla Compagnia e/o sul gruppo di appartenenza si rinvia alla Parte III sez. A, Par. 1, del Prospetto Informativo.

2. RISCHI GENERALI CONNESSI ALL'INVESTIMENTO FINANZIARIO

I rischi connessi all'investimento finanziario collegato al presente Contratto, sono di seguito illustrati:

- a) rischio connesso alla variazione del prezzo: il prezzo di ogni strumento finanziario dipende dalle caratteristiche peculiari dell'emittente, dall'andamento dei mercati di riferimento e dei settori di investimento, e può variare in modo più o meno accentuato a seconda della sua natura. In linea generale, la variazione del prezzo delle azioni è connessa alle prospettive reddituali dell'emittente e può essere tale da comportare la riduzione o addirittura la perdita del capitale investito, mentre il valore delle obbligazioni è influenzato dall'andamento dei tassi di interesse di mercato e dalle valutazioni della capacità dell'emittente di far fronte al pagamento degli interessi dovuti e al rimborso del capitale di debito a scadenza. Il rischio finanziario legato all'andamento di tali parametri ricade quindi sull'Investitore-Contraente;
- b) rischio di controparte: è il rischio connesso all'eventualità che l'emittente gli strumenti finanziari, per effetto di un deterioramento della propria solidità patrimoniale, non sia in grado di rimborsare a scadenza il valore nominale degli strumenti finanziari e/o non sia in grado di pagare gli importi periodici maturati dagli stessi. Il valore degli strumenti finanziari risente di tale rischio, variando al modificarsi delle condizioni creditizie dell'emittente. Il rischio legato alla solvibilità dell'emittente ricade sull'Investitore-Contraente;
- c) rischio connesso alla liquidità: la liquidità degli strumenti finanziari, ossia la loro attitudine a trasformarsi prontamente in moneta senza perdita di valore, dipende dalle caratteristiche del mercato in cui gli stessi sono trattati. In linea di massima, i titoli trattati su mercati regolamentati sono più liquidi e, quindi, meno rischiosi, in quanto più facilmente smobilizzabili dei titoli non trattati su detti mercati. L'assenza di una quotazione ufficiale può rendere più complesso l'apprezzamento del valore effettivo del titolo, la cui determinazione può essere rimessa a valutazioni discrezionali. Si precisa, altresì, che la quotazione potrebbe non esprimere appieno il reale valore di mercato qualora la frequenza ed i volumi scambiati non raggiungessero valori significativi. In questi casi l'Agente di Calcolo provvederà alla determinazione del valore di quotazione;
- d) rischio connesso all'utilizzo di strumenti derivati: l'utilizzo di strumenti derivati consente di assumere posizioni di rischio sui parametri di riferimento superiori agli esborsi inizialmente sostenuti per aprire tali posizioni (effetto leva). Di conseguenza, una lieve variazione dei prezzi di mercato dei parametri di riferimento può avere un impatto amplificato in termini di guadagno o di perdita sullo strumento derivato acquistato rispetto al caso in cui non si faccia uso della leva;
- e) rischio di interesse: il rischio collegato alla variabilità dei prezzi derivante dalle fluttuazioni dei tassi di interesse di mercato. Queste ultime, infatti, si ripercuotono sui prezzi di titoli a reddito fisso, in modo

PARTE I DEL PROSPETTO INFORMATIVO

tanto più accentuato quanto più lunga è la loro vita residua; un aumento dei tassi di mercato comporterà una diminuzione del prezzo della Struttura Finanziaria stessa e viceversa.

3. SITUAZIONI DI CONFLITTO D'INTERESSE

Le situazioni di conflitto di interesse sono illustrate nella Parte III, Sezione E, par. 9, del Prospetto Informativo.

B) INFORMAZIONI SUL PRODOTTO FINANZIARIO-ASSICURATIVO DI TIPO *INDEX LINKED*

4. DESCRIZIONE DEL CONTRATTO E IMPIEGO DEI PREMI

4.1. Caratteristiche del Contratto

Il Prodotto (o il Contratto ovvero Global Index luglio 2008) consente, mediante il versamento di un Premio Unico, l'investimento in un portafoglio finanziario strutturato che prevede le seguenti prestazioni in caso di vita dell'Assicurato:

- alla Data di Scadenza del Contratto, la liquidazione del 103% del Premio Unico;
- ad ogni Ricorrenza Annuale, la liquidazione di Importi Periodici variabili che dipendono dall'andamento dei tre indici azionari a cui è collegato il Contratto.

Oltre all'investimento finanziario, il Prodotto prevede una prestazione assicurativa in caso di decesso dell'Assicurato nel corso della Durata Contrattuale.

In caso di decesso dell'Assicurato prima della Data di Scadenza del Contratto, la Compagnia pagherà ai Beneficiari designati una prestazione pari al maggiore tra i seguenti importi:

- il Premio Unico moltiplicato per il Valore di Mercato del Titolo Strutturato espresso in percentuale (su base 100), rilevato il primo venerdì di quotazione utile successivo alla data di ricevimento, da parte della Compagnia, della richiesta di liquidazione dell'evento corredata della documentazione completa indicata nelle Condizioni Contrattuali;
- il Premio Unico.

Il Prodotto ha come obiettivo quello di cogliere le migliori opportunità di incremento del valore del Capitale Investito nell'orizzonte temporale individuato dalla Durata Contrattuale, tutelando comunque il valore del Premio Unico in caso di decesso dell'Assicurato e alla Data di Scadenza del Contratto da eventuali andamenti negativi.

4.2. Durata del Contratto

Il Contratto prevede una Durata Contrattuale pari a 6 anni, dall'11 luglio 2008 all'11 luglio 2014.

4.3. Orizzonte temporale minimo di investimento

L'orizzonte temporale minimo di investimento consigliato è pari a 6 anni.

4.4. Versamento dei premi

Il Contratto prevede il versamento di un premio unico di importo minimo pari a 2.500,00 euro.

Non sono ammessi versamenti aggiuntivi nel corso della Durata Contrattuale.

Di seguito si riporta la scomposizione percentuale del Premio Unico:

Componenti del premio	Valore %	
A. Capitale investito, di cui:	$A = A1 + A2$	92,00%
<i>A1. Componente Obbligazionaria</i>		78,27%
<i>A2. Componente Derivativa</i>		13,73%
B. Costi di caricamento		7,80%
C. Capitale Nominale	$C = A + B$	99,80%
D. Coperture assicurative		0,20%
E. Spese di emissione		0,00%
F. Premio Unico	$F = C + D + E$	100,00%

Il Premio versato al netto dei Costi di caricamento, dei Costi delle Coperture Assicurative dei rischi demografici diversi dal caso vita e delle spese di emissione previsti dal contratto (rischio di mortalità, di invalidità, ecc.) rappresenta il Capitale Investito.

B.1) INFORMAZIONI SULL'INVESTIMENTO FINANZIARIO

Il Premio Unico, al netto dei Costi, è investito in un portafoglio finanziario strutturato, composto da una Componente Obbligazionaria e una Componente Derivativa, la quale è collegata all'andamento del Parametro di Riferimento costituito da un paniere composto dai seguenti indici azionari:

- DJ EURO STOXX 50 (codice Bloomberg SX5E);
- S&P500 (codice Bloomberg SPX);
- NIKKEI225 (codice Bloomberg NKY).

Il portafoglio finanziario strutturato presenta, per via delle sue componenti elementari, una correlazione del valore di rimborso del capitale (alla Scadenza, in caso di Riscatto, in caso di decesso dell'Assicurato o, per quanto riguarda gli Importi Periodici, alle Ricorrenze Annuali) all'andamento del Parametro di Riferimento.

Per la descrizione delle componenti del portafoglio finanziario strutturato si rinvia, per la Componente Obbligazionaria al successivo Par. 6 e per quella Derivativa al successivo Par. 7.

Si rinvia al Par. 10 per ulteriori dettagli.

Il Contratto non prevede alcuna garanzia di rendimento minimo o di restituzione del Premio Unico alla Data di Scadenza e durante la vigenza del Contratto. **L'Investitore-Contraente assume il rischio di mercato connesso alla variabilità del rendimento alla Data di Scadenza del Capitale Investito e il rischio di liquidità dello stesso. Pertanto, esiste la possibilità di ricevere, al momento del rimborso, un ammontare inferiore al Premio Unico.**

5. PROFILO DI RISCHIO DELL'INVESTIMENTO FINANZIARIO

a) L'investimento finanziario presenta un grado di rischio medio-basso

PARTE I DEL PROSPETTO INFORMATIVO

SCENARI DI RENDIMENTO A SCADENZA DELL'INVESTIMENTO FINANZIARIO	PROBABILITÀ DELL'EVENTO
Il rendimento è negativo	0,00%
Il rendimento è positivo, ma inferiore a quello di titoli obbligazionari privi di rischio con durata analoga a quella del prodotto	46,99%
Il rendimento è positivo e in linea con quello di titoli obbligazionari privi di rischio con durata analoga a quella del prodotto	49,94%
Il rendimento è positivo e superiore a quello di titoli obbligazionari privi di rischio con durata analoga a quella del prodotto	3,07%

6. LA COMPONENTE OBBLIGAZIONARIA DELL'INVESTIMENTO FINANZIARIO

Si riportano di seguito i principali elementi informativi della Componente Obbligazionaria del portafoglio finanziario strutturato:

- a) Denominazione: UniCredit S.p.A. Euro 26.000.000 Fixed rate Notes due July 2014 - codice ISIN: XS0366546355;
- b) Emittente: UniCredit S.p.A., Società internazionale che offre Servizi Finanziari, – Sede Sociale: – Via Minghetti 17, Roma, Italia.
- c) Valuta di denominazione: euro;
- d) Durata: 6 anni – Data di Decorrenza 11 luglio 2008 – Data di Scadenza 11 luglio 2014;
- e) Valore di emissione: 78,27% del Valore Nominale del portafoglio finanziario strutturato;
- f) Valore di rimborso: 103% del Valore Nominale del portafoglio finanziario strutturato;
- g) Rating Emittente: Moody's Aa2; Fitch A+, Standard&Poor's A+.
- h) La componente obbligazionaria viene quotata presso la Borsa di Lussemburgo. Qualora tale mercato di quotazione non esprima un prezzo attendibile a causa della ridotta frequenza degli scambi o dell'irrelevanza dei volumi trattati, l'Agente di Calcolo Bayerische Hypo – und Vereinsbank AG con sede sociale in Arabellastrasse 12, D 81925 Monaco, Germania procederà alla determinazione del valore corrente della Componente Obbligazionaria;
- i) Il tasso annuo di rendimento nominale della Componente Obbligazionaria è pari allo 0,494%. Il tasso annuo di rendimento effettivo lordo della Componente Obbligazionaria è pari al 4,682%.

7. LA COMPONENTE DERIVATIVA DELL'INVESTIMENTO FINANZIARIO

La Componente Derivativa inglobata nella Struttura Finanziaria è composta da una opzione denominata "6y Range Option" che dà diritto:

- ad ogni Ricorrenza Annuale alla liquidazione di una cedola annua pari al Premio Unico moltiplicato per una percentuale predefinita, se, alla Data di Rilevazione annuale, il valore assoluto della variazione di ciascun indice rispetto alla data di decorrenza rientra in un determinato range di valori

Si riportano di seguito i principali elementi informativi della Componente Derivativa:

- a) Composizione degli indici di riferimento: 100% titoli azionari.
- b) Di seguito si riportano alcune informazioni degli indici azionari e dei primi 10 titoli azionari maggiormente rappresentativi che ne fanno parte:

PARTE I DEL PROSPETTO INFORMATIVO

Indice	Sponsor dell'Indice	Mercato di riferimento (su cui sono negoziate le azioni che compongono l'indice)	Codice Provider
DJ Eurostoxx 50	Indice di mercato ponderato per capitalizzazione che misura l'andamento di 50 titoli azionari blue-chips appartenenti ai Paesi che hanno aderito all'Euro, calcolato e pubblicato da Stoxx Limited.	Negoziato su diverse Borse valori.	SX5E

Titolo azionario (Società Emittente)	Borsa	Nazione	Settore industriale	Codice Provider
Telefonica SA	Madrid Stock Exchange – Continuous	Spagna	Telecom Services	TEF SQ
Banco Santander Central Hispano	Madrid Stock Exchange - Continuous	Spagna	Finanziario	SAN SQ
ENI SpA	Borsa Valori Milano SpA	Italia	Energia	ENI IM
Total SA	Euronext Paris SA	Francia	Energia	FP FP
UniCredit SpA	Borsa Valori Milano SpA	Italia	Finanziario	UC IM
ING Groep NV-CVA	Euronext Amsterdam	Olanda	Assicurativo	INGA NA
BBVA	Madrid Stock Exchange – Continuous	Spagna	Finanziario	BBVA SQ
Intesa Sanpaolo	Borsa Valori Milano SpA	Italia	Finanziario	ISP IM
E.ON AG	Deutsche Borse AG - XETRA	Germania	Utilities	EOA GY
Nokia OYJ	Helsinki Stock Exchange	Finlandia	Information Technology	NOK1V FH

Indice	Sponsor dell'Indice	Mercato di riferimento (su cui sono negoziate le azioni che compongono l'indice)	Codice Provider
S&P500	Indice di mercato composto dai 500 titoli azionari statunitensi rappresentativi delle aziende a maggiore capitalizzazione	Negoziato sulla Borsa Valori di New York	SPX

Titolo azionario (Società Emittente)	Borsa	Nazione	Settore industriale	Codice Provider
Exxon Mobil Corp	New York Stock Exchange	USA	Energia	XOM UN
General Electric Co	New York Stock	USA	Industriale	GE UN

PARTE I DEL PROSPETTO INFORMATIVO

	Exchange			
Microsoft Corp	Nasdaq Stock Market, Inc	USA	Tecnologia	MSFT UW
AT&T Inc	New York Stock Exchange	USA	Comunicazioni	T UN
Wal-Mart Stores	New York Stock Exchange	USA	Retail	WMT UN
Chevron Corp	New York Stock Exchange	USA	Energia	CVX UN
Procter & Gamble Co	New York Stock Exchange	USA	Beni di consumo non ciclici	PG UN
Johnson & Johnson	New York Stock Exchange	USA	Beni di consumo non ciclici	JNJ UN
Google INC-CL A	Nasdaq Stock Market, Inc	USA	Internet	GOOG UW
IBM	New York Stock Exchange	USA	Tecnologia	IBM UN 5.98 Dj sf 0.00

PARTE I DEL PROSPETTO INFORMATIVO

- c) La Compagnia adotta come fonte di riferimento per le informazioni finanziarie relative agli Indici di Riferimento e ai 10 titoli azionari la Società Bloomberg PLC. I valori riportati da tale fonte non impegnano in alcun modo l'Agente di Calcolo che utilizzerà, ai fini della determinazione delle prestazioni previste dal Contratto, i prezzi di chiusura come pubblicati all'interno delle rispettive pagine Bloomberg ovvero i prezzi ufficiali di chiusura di ogni indice compreso nel basket di riferimento così come calcolati e pubblicati dall'index sponsor.
- d) Rating Emittente: Standard & Poor's A; Moody's Aa1;
- e) La Componente Derivativa consente di determinare, ad ogni Ricorrenza Annuale a partire dalla prima e fino all'ultima, corrispondente alla scadenza, un importo pagabile a determinate condizioni, e calcolato in percentuale sul Premio Unico del portafoglio finanziario strutturato. In particolare, tale importo non viene pagato se alla data di osservazione la variazione percentuale di uno dei tre indici rispetto alla data di decorrenza, in valore assoluto, risulta superiore al 35%.
- f) Se una Data di Rilevazione non risulta essere un giorno di Borsa aperta per uno degli Indici componenti il Paniere di Riferimento, tale data sarà sostituita, per quel determinato indice, con il primo giorno di Borsa aperta successivo alla data di osservazione inizialmente stabilita.
- Nel caso si verifichi per uno o più Indici la sospensione o la drastica limitazione delle contrattazioni di azioni con peso rilevante, oppure la sospensione o la drastica limitazione delle contrattazioni di opzioni o contratti a termine riferiti agli Indici (Eventi di turbativa) in una delle date di rilevazione, sarà preso in considerazione per quell'Indice/i il primo giorno lavorativo valido, ovvero il primo giorno lavorativo successivo durante il quale non si verificano tali eventi. Fermo restando che in nessun caso una data di rilevazione potrà comunque essere successiva rispettivamente al 08.07.2009, 07.07.2010, 06.07.2011, 06.07.2012, 08.07.2013. Nel caso si tratti di una Data di Rilevazione della media, tale giorno lavorativo valido non deve coincidere con un'altra Data di Rilevazione della media. Qualora tale giorno lavorativo valido non si sia verificato entro l'ottavo giorno lavorativo successivo all'ultima Data di Rilevazione, tale ottavo giorno verrà comunque considerato il giorno lavorativo valido, nonostante il sussistere dell'evento di turbativa, anche nel caso in cui, per le Date di Rilevazione della media, tale ottavo giorno coincida con un'altra Data di Rilevazione della media. In nessun caso l'ultima Data di Rilevazione potrà essere successiva al 08.07.2014.
- L'Agente di Calcolo determinerà il livello dell'Indice/i in base alla formula o al metodo di calcolo in uso prima dell'inizio dell'evento di turbativa, utilizzando le quotazioni (o, in caso di sospensione o di sostanziale limitazione degli scambi, una stima in buona fede delle quotazioni che avrebbero prevalso in assenza di sospensioni o limitazione degli scambi) relative a tale ottavo giorno per ciascun titolo incluso a tale data in quell'Indice/i.
- Qualora venisse cambiata la metodologia di calcolo dell'Indice o lo stesso non fosse più calcolato e diffuso, l'Agente di Calcolo avrà diritto a stabilire, in conformità alla prassi di mercato, la più idonea procedura di calcolo da adottare.
- g) Il valore della Componente Derivativa viene fissato, alla Data della Decorrenza del Contratto, in misura pari all'13,73% del Premio Unico.

8. L'INVESTIMENTO IN ALTRI STRUMENTI FINANZIARI

Non è previsto l'investimento in altri strumenti finanziari.

B.2) INFORMAZIONI SULLA CORRESPONSIONE DI IMPORTI PERIODICI E SUL RIMBORSO DELL'INVESTIMENTO

9. CORRESPONSIONE DI IMPORTI PERIODICI DURANTE IL CONTRATTO

Ad ogni Ricorrenza annuale, a partire dall'11 luglio 2009 fino all'11 luglio 2014, qualora non si sia verificato il decesso dell'Assicurato, la Compagnia pagherà un potenziale Importo Periodico (Cedola) annuo pari al Premio Versato moltiplicato per le seguenti percentuali:

PARTE I DEL PROSPETTO INFORMATIVO

- 9% al verificarsi della seguente condizione

$$Abs_t \left[\frac{Index^i_t}{Index^i_0} - 1 \right] \leq 20 \% \quad \text{altrimenti}$$

- 4% al verificarsi della seguente condizione

$$Abs_t \left[\frac{Index^i_t}{Index^i_0} - 1 \right] \leq 35 \% \quad \text{altrimenti}$$

- 0%

dove

$Abs_t \left[\frac{Index^i_t}{Index^i_0} - 1 \right]$ indica la variazione percentuale in valore assoluto di ciascun indice rispetto alla data di decorrenza

con:

Indice_t^j = valore ufficiale di chiusura dell'indice j-esimo (j=1,2,3) riferito alla t-esima rilevazione annuale (t=1...6).

Indice₀^j = valore ufficiale di chiusura dell'Indice j-esimo (j=1,2,3) alla Data di Decorrenza (11 luglio 2008).

Qualora la Ricorrenza annuale dovesse essere un giorno festivo, la cedola verrà liquidata il primo giorno lavorativo successivo.

Le Date di Rilevazione della Cedola annua sono le seguenti:

Data di Rilevazione degli Importi Periodici		Data di Rilevazione degli Importi Periodici		Data di Rilevazione degli Importi Periodici		Data di Rilevazione degli Importi Periodici		Data di Rilevazione degli Importi Periodici		Data di Rilevazione degli Importi Periodici	
1	06/07/2009	2	06/07/2010	3	05/07/2011	4	05/07/2012	5	05/07/2013	6	27/06/2014

10. RIMBORSO DEL CAPITALE INVESTITO A SCADENZA

In caso di vita dell'Assicurato alla Data di Scadenza, è previsto il rimborso del 103,00% del Premio Unico.

L'Investitore-Contraente assume il rischio di non ricevere a scadenza almeno il Premio Unico in caso di insolvenza dell'emittente il portafoglio finanziario strutturato.

Si rinvia alla Parte III del Prospetto Informativo per ulteriori informazioni.

Si rinvia alla Sez. C, par 15 per l'illustrazione dei costi complessivamente gravanti sul capitale maturato.

La Compagnia non offre alcuna garanzia di restituzione del Premio Unico o di rendimento minimo. Pertanto, per effetto dei rischi finanziari dell'investimento vi è la possibilità che l'Investitore-Contraente, ottenga, al momento del rimborso, un ammontare inferiore al Premio Unico.

11. RIMBORSO DEL CAPITALE INVESTITO PRIMA DELLA SCADENZA DEL CONTRATTO

A condizione che siano trascorsi almeno 6 mesi dalla Data di Decorrenza del Contratto e che l'Assicurato sia in vita, l'Investitore-Contraente ha diritto, su richiesta scritta, a chiedere il Riscatto totale del capitale con conseguente estinzione del Contratto medesimo.

Il Valore di Riscatto è pari al valore del portafoglio finanziario strutturato al momento della richiesta di Riscatto, determinato dal prodotto tra il Premio Unico e il Valore di Mercato del Titolo Strutturato (su base 100).

Il Valore di Mercato è rilevato il primo Venerdì successivo al giorno di ricevimento, da parte della Compagnia, della richiesta di Riscatto completa della relativa documentazione riportata all'Art. 21 delle Condizioni Contrattuali.

Nel caso in cui la richiesta pervenga nei primi due anni il suddetto Valore di Mercato del Titolo Strutturato è diminuito di un Costo di Riscatto del 3%, dell'1% se richiesto nei successivi come indicato al successivo Par. 15.1.5.

Non sono ammessi riscatti parziali.

Per informazioni circa le modalità di riscatto si rinvia al Par. 19.

12. OPZIONI CONTRATTUALI

L'Investitore-Contraente può richiedere di convertire il rimborso del Capitale a Scadenza, anche solo parzialmente, in forma di rendita, esigibile secondo le seguenti modalità:

- Opzione da capitale in rendita vitalizia: una rendita vitalizia rivalutabile posticipata, pagabile fino a che l'Assicurato sia in vita;
- Opzione da capitale in rendita reversibile: una rendita vitalizia pagabile fino al decesso dell'Assicurato e successivamente reversibile, in misura totale o parziale, a favore di una seconda persona designata fino a che questa è in vita.

La Compagnia, al più tardi 60 giorni prima della Scadenza del Contratto, fornisce per iscritto all'Investitore-Contraente una descrizione sintetica di tutte le opzioni esercitabili, con evidenza dei relativi costi e condizioni economiche, il Fascicolo Informativo aggiornato dei prodotti in relazione ai quali l'avente diritto abbia manifestato il proprio interesse e le relative Condizioni di Contratto, previa illustrazione delle caratteristiche principali di tutti i prodotti offerti in opzione.

B.3) INFORMAZIONI SULLE COPERTURE ASSICURATIVE DEI RISCHI DEMOGRAFICI (CASO MORTE, ALTRI EVENTI ASSICURATI)

13. PRESTAZIONI ASSICURATIVE CUI HA DIRITTO L'INVESTITORE-CONTRAENTE O IL BENEFICIARIO

13.1. Copertura assicurativa caso morte

In caso di decesso dell'Assicurato nel corso della Durata Contrattuale, è previsto il pagamento ai Beneficiari designati di un importo pari al maggiore tra il Premio Unico e il valore che si ottiene moltiplicando il Premio Unico per il valore del portafoglio finanziario strutturato (rilevato il giorno di valorizzazione della settimana successiva alla data in cui perviene la richiesta di rimborso) su base 100.

13.2. Altre coperture assicurative

Non previste.

* * *

PARTE I DEL PROSPETTO INFORMATIVO

I termini di pagamento concessi alla Compagnia sono pari a 30 giorni dal ricevimento della documentazione completa, oltre i quali la Compagnia stessa è tenuta al pagamento degli interessi di mora.

I termini di prescrizione per l'esercizio del diritto alle prestazioni assicurative, come previsto dalla normativa vigente si estinguono in un anno dalla data di esigibilità delle prestazioni.

Per la documentazione che l'Investitore-Contrahente o il Beneficiario sono tenuti a presentare per ogni ipotesi di liquidazione delle prestazioni assicurative, si rinvia all'Art. 21 delle Condizioni Contrattuali.

14. ALTRE OPZIONI CONTRATTUALI

Non previste.

C) INFORMAZIONI ECONOMICHE (COSTI, AGEVOLAZIONI, REGIME FISCALE)

15. REGIME DEI COSTI DEL PRODOTTO

15.1. Costi direttamente a carico dell'Investitore-Contrahente

15.1.1. Spese fisse

Non previste.

15.1.2. Costi di caricamento

Per la copertura dei costi commerciali e per far fronte alle spese finanziarie e amministrative di gestione del Contratto stesso, la Compagnia preleva i costi di caricamento.

Il totale dei costi di caricamento e delle coperture assicurative è fissato nella misura dell'8,00% del Premio Unico. Pertanto i Costi di caricamento, pari al 7,80% del Premio Unico, si ottengono come differenza tra 8,00% e il costo per le coperture assicurative pari a 0,20%.

15.1.3. Costo delle coperture assicurative previste dal Contratto

Il prodotto prevede un costo pari allo 0,20% per le coperture assicurative.

15.1.4. Costo delle garanzie previste dal Contratto

Non previsto.

15.1.5. Costi di rimborso del capitale prima della scadenza

In caso di richiesta di Riscatto effettuata nei primi due anni di Durata Contrattuale verrà applicato un Costo di Riscatto pari al 3,00% del Valore di Mercato del Titolo Strutturato, dell'1,00% se richiesto nei successivi anni.

15.2. ALTRI COSTI

Non previsti.

16. AGEVOLAZIONI FINANZIARIE

Non sono previste agevolazioni finanziarie.

17. REGIME FISCALE

È riportato di seguito il trattamento fiscale applicato al Contratto.

17.1 Detrazione fiscale del Premio Unico

Il Premio Unico corrisposto non gode di alcun beneficio fiscale ad eccezione della parte di premio (0,20%) destinata alla copertura in caso di morte, detraibile fiscalmente per il 19% fino a un massimo di 1.291,14 euro.

17.2 Tassazione delle prestazioni assicurate

Le somme dovute dalla Compagnia in dipendenza delle coperture assicurative, se corrisposte in caso di decesso dell'Assicurato, sono esenti dall'IRE e dall'imposta sulle successioni. Negli altri casi, la tassazione sul rendimento finanziario dipende dalle modalità di erogazione della prestazione. Per maggiori informazioni consultare la Parte III sez. D paragrafo 8.

D) INFORMAZIONI SULLE MODALITÀ DI SOTTOSCRIZIONE, RIMBORSO/RISCATTO

18. MODALITÀ DI SOTTOSCRIZIONE, REVOCA E RECESSO

18.1. Modalità di sottoscrizione

Il Contratto prevede il versamento di un Premio Unico da corrispondere alla data di sottoscrizione della Proposta, mediante addebito su conto corrente del Contraente, presso lo sportello bancario cui è assegnato il Contratto.

In considerazione della disponibilità limitata del prodotto e della Data di Decorrenza fissa del Contratto, la sottoscrizione della Proposta deve avvenire entro l'11 luglio 2008, presso la sede dell'Intermediario Assicurativo autorizzato al collocamento.

In caso di esaurimento della disponibilità della Struttura Finanziaria, verranno accettate le Proposte in ordine cronologico.

Le Proposte che non potranno essere accolte verranno restituite agli aderenti, a partire dall'11 luglio 2008 entro i successivi 30 giorni, unitamente al Premio Unico.

In considerazione della particolarità del Contratto, questo si intende concluso e decorre dalle ore 24.00 dell'11 luglio 2008, a condizione che il Contraente abbia sottoscritto la Proposta di Assicurazione e versato il Premio Unico entro l'11 luglio 2008 e che la Struttura Finanziaria sia ancora disponibile.

Le coperture assicurative previste decorrono dal momento in cui il Contratto ha effetto.

La Compagnia entro 7 giorni dalla Data di Decorrenza si impegna ad inviare all'Investitore-Contraente, mediante apposita lettera di conferma dell'investimento, i dati relativi all'ammontare del premio di perfezionamento lordo versato e di quello investito e la Data di Decorrenza del Contratto.

Per ulteriori informazioni si rinvia alla Parte III, Sezione C), par. 6.

18.2 Modalità di Revoca della Proposta

L'investitore-Contraente può revocare la Proposta di assicurazione prima della conclusione del Contratto. A tal fine, l'Investitore-Contraente deve inviare alla Compagnia una lettera raccomandata con l'espressione di tale volontà. Gli obblighi assunti dall'Investitore-Contraente e dalla Compagnia cessano dal ricevimento della comunicazione stessa. La Compagnia è tenuta al rimborso delle somme eventualmente pagate dal Contraente, entro trenta giorni dal ricevimento della comunicazione.

18.3 Diritto di Recesso dal contratto

L'Investitore-Contraente può recedere dal Contratto entro trenta giorni dalla sua conclusione. A tal fine, l'Investitore-Contraente deve inviare alla Compagnia una lettera raccomandata con l'espressione di tale volontà. Gli obblighi assunti cessano dal ricevimento della comunicazione stessa. La Compagnia rimborserà il Premio Unico all'Investitore-Contraente entro 30 giorni dal ricevimento della lettera raccomandata, previa consegna dell'originale di polizza e delle eventuali appendici.

19. MODALITÀ DI RIMBORSO / RISCATTO DEL CAPITALE INVESTITO

L'Investitore-Contraente, può richiedere il Riscatto del capitale presentando alla Compagnia richiesta scritta accompagnata dalla documentazione prevista dalle Condizioni Contrattuali.

Per informazioni ci si può rivolgere al seguente ufficio:

Ufficio Gestione Portafoglio

Via G. Leopardi, 15 - 20123 Milano (MI)

Telefono: 02/48084376; Fax 02/48084668;

e-mail: LiquidazioniVitalInterlife@axa-assicurazioni.it

Il Valore di Riscatto può risultare inferiore al Premio Unico.

Per il dettaglio sulle modalità di richiesta del rimborso e sulla documentazione da allegare si rinvia all'Art. 21 delle Condizioni Contrattuali.

Per ulteriori informazioni si rinvia alla Parte III, Sezione C, Par. 7.

EJ INFORMAZIONI AGGIUNTIVE

20. LEGGE APPLICABILE AL CONTRATTO

Al Contratto si applica la legge italiana.

21. REGIME LINGUISTICO DEL CONTRATTO

Il Contratto e gli eventuali documenti ad esso allegati sono redatti in lingua italiana.

22. INFORMAZIONI A DISPOSIZIONE DEGLI INVESTITORI-CONTRAENTI

Il valore corrente del parametro di riferimento e il rating dell'emittente sono pubblicati giornalmente sul quotidiano "IlSole24Ore" e sul sito Internet della Compagnia www.axa-italia.it.

La Compagnia si impegna a comunicare tempestivamente all'Investitore-Contraente le eventuali variazioni delle informazioni contenute nel Prospetto informativo, intervenute anche per effetto di eventuali modifiche alla normativa successive alla conclusione del Contratto.

La Compagnia si impegna a trasmettere, entro sessanta giorni dalla chiusura di ogni anno solare, un Estratto Conto Annuale della posizione assicurativa, contenente le seguenti informazioni minimali:

- Premio Unico e Capitale Investito;
- dettaglio degli importi pagati agli aventi diritto nell'anno di riferimento (Importi Periodici);
- indicazione del valore del Parametro di Riferimento alle Ricorrenze Annuali contrattualmente previste al fine della determinazione delle prestazioni.

La Compagnia si impegna inoltre a dare comunicazione per iscritto all'Investitore-Contraente dell'eventualità che si verifichi una riduzione del Valore di Riscatto, in corso di contratto, superiore al 30%

PARTE I DEL PROSPETTO INFORMATIVO

del Capitale Investito, e di effettuare analogha comunicazione per ogni ulteriore riduzione pari o superiore al 10%. La comunicazione sarà effettuata entro dieci giorni lavorativi dal momento in cui si è verificato l'evento.

In caso di trasformazione del Contratto, la Compagnia è tenuta a fornire al contraente i necessari elementi di valutazione in modo da porlo nella condizione di confrontare le caratteristiche del nuovo contratto con quelle del contratto preesistente. A tal fine, prima di procedere alla trasformazione, la Compagnia consegna al contraente un documento informativo, redatto secondo la normativa vigente in materia di assicurazioni sulla vita, che mette a confronto le caratteristiche del contratto offerto con quelle del contratto originario, nonché il Prospetto (o il Fascicolo in caso di prodotti di ramo I) informativo del nuovo contratto, conservando prova dell'avvenuta consegna. Il Prospetto informativo aggiornato e tutte le informazioni relative al prodotto sono disponibili sul sito www.axa-italia.it dove si possono acquisire su supporto duraturo.

23. RECAPITO, ANCHE TELEFONICO, CUI INOLTRE ESPOSTI, RICHIESTE DI CHIARIMENTI, INFORMAZIONI O DI INVIO DI DOCUMENTAZIONE

Eventuali informazioni, richieste di invio di documentazione o reclami riguardanti il rapporto contrattuale o la gestione dei sinistri devono essere inoltrati per iscritto a:

AXA Interlife S.p.A.
Direzione Generale – Assistenza Clienti – Reclami
Via G. Leopardi, 15
20123 Milano
Tel. 0248084.1 Fax: 0243448103
E-mail: reclami@axa-italia.it

Per questioni inerenti al Contratto:

Qualora l'esponente non si ritenga soddisfatto dall'esito del reclamo o in caso di assenza di riscontro nel termine massimo di quarantacinque giorni, potrà rivolgersi all'ISVAP – Servizio Tutela degli Utenti – Via del Quirinale, 21 – 00187 Roma, telefono 06.421331, corredando l'esposto della documentazione relativa al reclamo trattato dalla Compagnia.

Per questioni attinenti alla trasparenza informativa:

Qualora l'esponente non si ritenga soddisfatto dall'esito del reclamo o in caso di assenza di riscontro nel termine massimo di quarantacinque giorni, potrà rivolgersi alla CONSOB – Via G.B. Martini, 3 – 00198 Roma, o Via Broletto, 7 – 20123 Milano, telefono 06.84771/02.724201, corredando l'esposto della documentazione relativa al reclamo trattato dalla Compagnia.

In relazione alle controversie inerenti la quantificazione delle prestazioni si ricorda che permane la competenza esclusiva dell'Autorità Giudiziaria, oltre alla facoltà di ricorrere a sistemi conciliativi ove esistenti.

* * *

DICHIARAZIONE DI RESPONSABILITÀ

La Compagnia AXA Interlife S.p.A. con sede legale in Via Leopardi, 15 Milano si assume la responsabilità della veridicità e della completezza dei dati e delle notizie contenuti nel presente Prospetto Informativo, nonché della loro coerenza e comprensibilità.

Il Rappresentante legale

Dott. Paolo Andrea Rossi

Handwritten signature of Paolo Andrea Rossi in black ink, consisting of a stylized 'P.A.R.' followed by a horizontal line.

APPENDICE A - Glossario dei termini tecnici usati nel Prospetto Informativo

Agente di Calcolo

La Società che determina, in conformità al regolamento del portafoglio finanziario strutturato, il valore di rimborso dell'obbligazione. In quanto soggetto incaricato per il mercato secondario, determina il valore della quotazione dell'obbligazione per tutta la durata di vita dell'obbligazione stessa in normali condizioni di mercato.

Assicurato

La persona sulla cui vita viene stipulato il Contratto. Alla data di perfezionamento del Contratto (11 luglio 2008) l'età dell'Assicurato dovrà essere compresa tra 18 e 75 anni, estremi inclusi. Può coincidere con l'Investitore-Contraente.

Beneficiario

La persona fisica o giuridica designata dal Contraente cui sono erogate le prestazioni previste dal Contratto.

Bloomberg

Circuito telematico che offre servizi di informazione finanziaria.

Borsa

La borsa valori o "piazza" finanziaria dove viene quotato l'indice azionario, il paniere di indici azionari o l'altro indice di riferimento cui sono collegate le prestazioni del Contratto.

Capitale in caso di decesso

La prestazione in forma di capitale che la Compagnia corrisponde ai Beneficiari designati in caso di decesso dell'Assicurato nel corso della Durata Contrattuale.

Capitale Investito

Parte del Premio Unico che viene utilizzata nell'acquisto del portafoglio finanziario strutturato che costituisce l'investimento finanziario cui sono collegate le prestazioni del Contratto.

Capitale Nominale

Premio Unico al netto delle coperture assicurative e delle eventuali spese di emissione.

Compagnia

AXA Interlife S.p.A., con la quale viene stipulato il Contratto.

Componente Derivativa

In riferimento al portafoglio finanziario strutturato che costituisce la componente finanziaria della polizza index-linked, è la componente costituita da uno o più strumenti derivati.

Componente Obbligazionaria

In riferimento al portafoglio finanziario strutturato che costituisce la componente finanziaria della polizza index-linked, è la componente costituita da uno o più titoli obbligazionari.

Composizione del Parametro di Riferimento

Natura, denominazione, mercato di negoziazione prevalente ed altre informazioni relative agli strumenti finanziari che costituiscono il Parametro di Riferimento a cui sono collegate le prestazioni del Contratto.

Comunicazione in caso di perdite

Comunicazione che la Compagnia invia all'Investitore-Contraente qualora in corso di Contratto il valore del portafoglio finanziario strutturato si sia ridotto di oltre il 30% rispetto all'ammontare complessivo del

PARTE I DEL PROSPETTO INFORMATIVO

Premio Unico al netto dei costi indicati all'articolo 10 delle Condizioni Contrattuali. La comunicazione verrà successivamente inviata in caso di ulteriore perdita del 10%.

CONSOB

Commissione Nazionale per le Società e la Borsa. Relativamente alle Imprese di Assicurazione, la CONSOB è incaricata di vigilare sull'attività di sollecitazione all'investimento di prodotti finanziari emessi dalle Imprese di Assicurazione sotto il profilo della trasparenza informativa.

Contratto (o Polizza)

Il presente Contratto di assicurazione sulla vita denominato Global Index luglio 2008.

La Polizza fornisce la prova dell'esistenza del rapporto contrattuale di assicurazione con la Compagnia.

Costi (o Spese)

Oneri a carico del Contraente gravanti sul Premio Unico o, laddove previsto dal Contratto, sulle prestazioni assicurative dovute dalla Compagnia.

Data di Decorrenza e Perfezionamento del Contratto

Data (11 luglio 2008) da cui sono operanti le prestazioni previste dal Contratto, coincidente con la data di emissione del portafoglio finanziario strutturato.

Data di Osservazione (o Data di Rilevazione)

Data di rilevazione dei prezzi di chiusura trimestrale o annuale di ciascuno degli indici azionari del Paniere di Riferimento.

Data di Scadenza

Data in cui cessano gli effetti del Contratto. Coincide con le ore 24:00 dell'11 luglio 2014.

Durata Contrattuale

Periodo che intercorre dalla Data di Decorrenza alla Data di Scadenza del Contratto.

Emittente

Componente Obbligazionaria: UniCredit S.p.A.;

Componente derivativa: Bayerische Hypo – und Vereinsbank AG.

Estratto Conto Annuale

Riepilogo annuale dei dati relativi alla situazione del Contratto quali il Premio Unico, il Valore di Riscatto o pagamenti periodici, il valore dell'indice di riferimento a cui sono collegate le prestazioni, il valore della prestazione eventualmente garantita.

Importo Periodico (o Cedola)

Prestazione corrisposta a determinate ricorrenze periodiche prestabilite, definita nel Contratto in base al valore del parametro di riferimento a cui sono collegate le prestazioni contrattuali alle suddette ricorrenze.

Intermediario Assicurativo

- Global Assicurazioni S.p.A., Palazzo delle Stelline, Corso Magenta n. 59, 20123 - Milano, Società iscritta alla Sezione A del Registro Unico degli Intermediari assicurativi e riassicurativi;
- le Banche appartenenti al Gruppo Bancario Credito Valtellinese, Società iscritte al Registro Unico degli intermediari assicurativi e riassicurativi alla Sezione D. Società capogruppo del Gruppo bancario Credito Valtellinese: Credito Valtellinese s.c., Piazza Quadrivio, 8 - 23100 Sondrio.

Global Assicurazioni S.p.A. si occupa delle attività di intermediazione, incluso l'incasso dei premi e la gestione delle polizze, fatta eccezione per la proposizione del contratto alla clientela e la raccolta delle firme che avviene ad opera delle Banche del Gruppo Credito Valtellinese.

Le richieste della clientela riferite alla gestione dei contratti possono essere indirizzate indifferentemente a Global Assicurazioni o alla Banca.

PARTE I DEL PROSPETTO INFORMATIVO

Investitore-Contrahente (o Contraente)

La persona fisica o giuridica che stipula il Contratto con la Compagnia e si impegna al versamento del Premio Unico di Polizza.

ISVAP

Istituto per la vigilanza sulle assicurazioni private e di interesse collettivo.

Mercato Finanziario

La Borsa valori o il mercato finanziario dove viene quotato l'indice azionario, il paniere di indici azionari o l'altro indice di riferimento a cui sono collegate le prestazioni del contratto.

Opzione da capitale in rendita vitalizia

Conversione del capitale liquidabile a scadenza in una rendita vitalizia pagabile periodicamente finché l'Assicurato è in vita.

Opzione da capitale in rendita vitalizia reversibile

Conversione del capitale liquidabile a scadenza in una rendita vitalizia pagabile periodicamente finché l'Assicurato è in vita, che al decesso dell'Assicurato diviene pagabile in misura totale o parziale a favore di una persona designata al momento della conversione, finché questa è in vita.

Paniere di Riferimento (o Parametro di Riferimento)

Il paniere dei 3 indici azionari cui sono collegate le prestazioni del Contratto.

Portafoglio Finanziario Strutturato

Strumento finanziario costituito da una o più componenti obbligazionarie ed una o più componenti derivative.

Proposta Contrattuale

Modulo sottoscritto dall'Investitore-Contrahente, in qualità di proponente, con il quale egli conferma di avere ricevuto, letto e valutato, tutti i documenti inclusi nel Prospetto Informativo e nelle Condizioni Contrattuali e manifesta alla Compagnia la volontà di concludere il Contratto. E' soggetta all'approvazione della Compagnia.

Premio Unico

Importo che l'Investitore-Contrahente versa alla Compagnia quale corrispettivo delle prestazioni previste dal Contratto.

Prezzo di Emissione

Valore del parametro di riferimento a cui sono collegate le prestazioni assicurate dal contratto alla Data di decorrenza.

Rating

Indice di solvibilità e di credito attribuito all'emittente o all'eventuale garante dell'indice di riferimento a cui sono collegate le prestazioni. Viene attribuito da apposite agenzie internazionali.

	Moody's	Fitch	S&P	Caratteristiche
Categoria Investimento				
1°	Aaa	AAA	AAA	Capacità di rimborso del debito molto alta
2°	Aa1	AA+	AA+	
3°	Aa2	AA	AA	
4°	Aa3	AA-	AA-	
5°	A1	A+	A+	Elevata capacità di rimborso del debito ma influenzabile
6°	A2	A	A	

PARTE I DEL PROSPETTO INFORMATIVO

7°	A3	A-	A-	da eventuali cambiamenti della situazione economica e finanziaria
8°	Baa1	BBB+	BBB+	Adeguata capacità di rimborso del debito, con più alta probabilità di indebolimento in presenza di condizioni economiche e finanziarie sfavorevoli
9°	Baa2	BBB	BBB	
10°	Baa3	BBB-	BBB-	
Categoria Speculazione				
11°	Ba1	BB+	BB+	Nel breve periodo non esiste pericolo di capacità di insolvenza, la quale tuttavia dipende da eventuali mutamenti a livello economico e finanziario
12°	Ba2	BB	BB	
13°	Ba3	BB-	BB-	
14°	B1	B+	B+	Condizioni economiche e finanziarie avverse potrebbero quasi annullare la capacità di rimborso
15°	B2	B	B	
16°	B3	B-	B-	
17°	Caa1	CCC+	CCC+	CC indica un alto grado di speculazione; C è riservato a titoli per cui non sono stati pagati interessi
18°	Caa2	CCC	CCC	
19°	Caa3	CCC-	CCC-	
20°	Ca	CC	CC	
21°	C	C	C	
22°		DDD	D	D per i titoli in stato di insolvenza (S&P)
23°		DD		
24°		D		

S&P: i rating da "AA" a "CCC" inclusi possono essere modificati aggiungendo il segno "+" o "-" al fine di precisare meglio la posizione all'interno della singola classe di rating.

Fitch: i rating da "AA" a "CCC" inclusi possono essere modificati aggiungendo il segno "+" o "-" al fine di precisare meglio la posizione all'interno della singola classe di rating

Moody's: i rating da "Aa" a "Caa" inclusi possono essere modificati aggiungendo i numeri 1, 2 o 3 al fine di precisare meglio la posizione all'interno della singola classe di rating (1 rappresenta la qualità migliore e 3 la peggiore)

Recesso

Diritto dell'Investitore-Contraente di recedere dal Contratto e farne cessare gli effetti, da comunicarsi dall'Investitore-Contraente alla Compagnia entro 30 giorni dal perfezionamento del Contratto.

Revoca

Diritto dell'Investitore-Contraente di revocare la propria Proposta contrattuale prima del perfezionamento del Contratto.

Ricorrenza Annuale

L'anniversario della Data di Decorrenza del Contratto di assicurazione.

Riscatto

Diritto dell'Investitore-Contraente di interrompere anticipatamente il Contratto e riscuotere il Valore di Riscatto.

Solvibilità dell'Emittente

Capacità di poter far fronte agli impegni dell'ente che ha emesso il titolo che costituisce l'indice di riferimento a cui sono collegate le prestazioni contrattuali.

Strumento Derivato

Strumento finanziario il cui prezzo deriva dal prezzo di un altro strumento, usato generalmente per operazioni di copertura da determinati rischi finanziari.

Titolo Strutturato

Titolo composto da una Componente Obbligazionaria e da una Componente Derivativa.

Valore di Mercato

Valore degli indici componenti il Paniere di Riferimento cui sono collegate le prestazioni assicurate dal Contratto, pubblicato giornalmente da quotidiani economici nazionali.

Valore di Riscatto

Valore delle prestazioni dovute dalla Compagnia maturato al momento della richiesta di Riscatto e determinato in base alle Condizioni Contrattuali.

Volatilità

Grado di variabilità del valore del parametro di riferimento a cui sono collegate le prestazioni del contratto in un dato periodo.

PARTE II DEL PROSPETTO INFORMATIVO

Data di deposito in Consob: 28 maggio 2008
Data di validità: dal 28 maggio all'11 luglio 2008

PARTE II DEL PROSPETTO INFORMATIVO – ILLUSTRAZIONE DEI DATI STORICI DI RISCHIO/RENDIMENTO DEL PORTAFOGLIO FINANZIARIO STRUTTURATO

DATI STORICI DI RISCHIO / RENDIMENTO DEL PORTAFOGLIO FINANZIARIO STRUTTURATO

Si riporta di seguito il grafico a barre che illustra il Valore di Mercato del portafoglio strutturato in percentuale rispetto al Valore Nominale alla Data di Decorrenza del Contratto.

Il valore dell'investimento finanziario è calcolato al lordo di eventuali costi di Riscatto a carico del l'Investitore-Contraente.

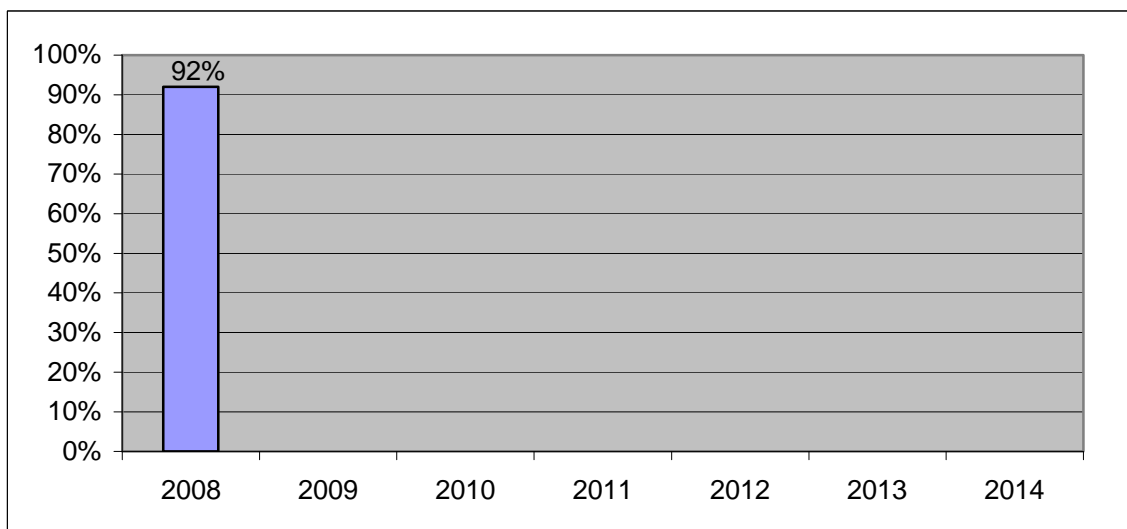

Al fine di mostrare la sensibilità della Componente Derivativa, dell'investimento alla variazione del Paniere di Riferimento, il grafico sotto riportato illustra l'andamento degli stessi ipotizzando come Data di Decorrenza luglio 2002 e Data di Scadenza luglio 2007.

L'andamento passato degli Indici di Riferimento e della Componente Derivativa non è indicativo di quello futuro.

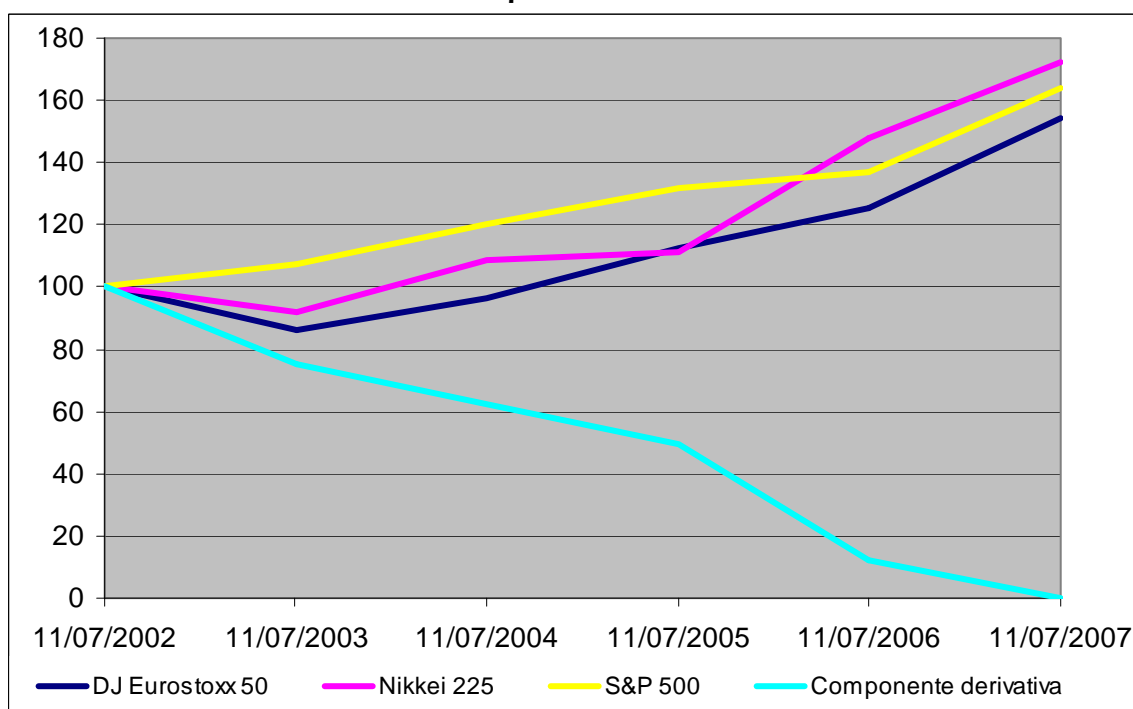

GLOBAL INDEX LUGLIO 2008

Data di deposito in Consob: 28 maggio 2008

Data di validità: dal 28 maggio 2008 all'11 luglio 2008

AGENZIA	COD
BANCA	
FILIALE	ABI
PROPOSTA	CAB

Stipulata il

CONTRAENTE

Cognome/Rag. soc.	Nome	Sesso
Data di nascita	Luogo di nascita	Prov.
Codice Fiscale/P. IVA		
Indirizzo	Luogo	CAP
Tipo doc.	Nr doc.	Rilasciato il
Ente emittente	Luogo emissione	

LEGALE RAPPRESENTANTE

Cognome	Nome	Sesso
Data di nascita	Luogo di nascita	Prov.
Codice Fiscale		
Indirizzo	Luogo	CAP
Tipo doc.	Nr doc.	Rilasciato il
Ente emittente	Luogo emissione	

ASSICURATO (se diverso dal contraente)

Cognome	Nome	Sesso
Data di nascita	Luogo di nascita	Prov.
Codice Fiscale		
Indirizzo	Luogo	CAP



AXA INTERLIFE

Sede Sociale: Via Leopardi 15, 20123 Milano, Italia - Tel. (+39) 02 480841 - Fax (+39) 02 48084331
Società per Azioni - Capitale Sociale Euro 12.315.000 i.v. Direzione e coordinamento di AXA ITALIA S.p.A. ai sensi dell'art. 2497 bis C.C.
Registro Imprese di Milano n. 0522030015 - Numero R.E.A. della C.C.I.A.A. di Milano n. 1596118 Iscrizione Albo Imprese Isvap n. 1.00065 C.F. 05220300015 P. IVA n. 12950190152
Impresa autorizzata all'esercizio delle Assicurazioni sulla Vita con Decreto del Ministero dell'Industria, del Commercio e dell'Artigianato
del 12 ottobre 1987 n. 17254 (G.U. del 16 ottobre 1987 n. 242)

CONDIZIONI DI SOTTOSCRIZIONE

Data la disponibilità limitata e la decorrenza fissa del prodotto, la sottoscrizione della proposta deve essere effettuata nei termini previsti con contestuale versamento del premio. La modalità di pagamento consentita dalla Compagnia è tramite bonifico bancario intestato a Global Assicurazioni S.p.A. c/c n. 3836 presso Bancaperta S.p.A con valuta fissa 11 luglio 2008. Il Contratto si conclude e decorre dal giorno **11 luglio 2008** a condizione che sia stato corrisposto il Premio, sia stata sottoscritta la presente Proposta e che la Struttura Finanziaria sia ancora disponibile. La presente proposta si intenderà accettata dalla Compagnia in tale data. In caso di esaurimento della disponibilità, verranno accettate le proposte in ordine cronologico di ricevimento. Le eventuali esclusioni saranno tempestivamente comunicate al Contraente che avrà diritto al rimborso di quanto versato entro i successivi 30 giorni. A titolo di versamento sull'emittendo contratto, contestualmente alla firma della presente, viene incassato quindi l'importo di euro _____.

I sottoscritti Contraente e Assicurato dichiarano di aver ricevuto, prima della sottoscrizione, le Condizioni di Contratto ed il Prospetto Informativo (mod. AXAINT 143 - Ediz. Maggio/2008) in ottemperanza al Regolamento CONSOB n. 11971 del 14/05/1999 e successive modifiche e integrazioni. Ai sensi del D. Lgs N. 209 del 7 settembre 2005, il Contraente ha la facoltà di revocare la Proposta prima della conclusione del Contratto. Ai sensi del D. Lgs N. 209 del 7 settembre 2005, il Contraente ha la facoltà di esercitare il diritto di recesso entro 30 giorni dalla conclusione del Contratto. La presente proposta costituirà la base del Contratto che la Compagnia emetterà al ricevimento della stessa. In seguito all'avvenuto perfezionamento del Contratto, la Compagnia invierà al Contraente una lettera di conferma. Le firme apposte in calce si intendono quindi valide a tutti gli effetti per la conclusione del Contratto.

In

il

Global Assicurazioni S.p.A.

L'Agente

Firma dell'Operatore

Firma del Contraente

Firma dell'Assicurato

VALUTAZIONE ADEGUATEZZA DELL'OFFERTA ASSICURATIVA

Data e luogo

Firma del Contraente



AXA INTERLIFE

Sede Sociale: Via Leopardi 15, 20123 Milano, Italia - Tel. (+39) 02 480841 - Fax (+39) 02 48084331
Società per Azioni - Capitale Sociale Euro 12.315.000 i.v. Direzione e coordinamento di AXA ITALIA S.p.A. ai sensi dell'art. 2497 bis C.C.
Registro Imprese di Milano n. 0522030015 - Numero R.E.A. della C.C.I.A.A. di Milano n. 1596118 Iscrizione Albo Imprese Isvap n. 1.00065 C.F. 05220300015 P. IVA n. 12950190152
Impresa autorizzata all'esercizio delle Assicurazioni sulla Vita con Decreto del Ministero dell'Industria, del Commercio e dell'Artigianato
del 12 ottobre 1987 n. 17254 (G.U. del 16 ottobre 1987 n. 242)

CONSENSO AL TRATTAMENTO DI DATI PERSONALI COMUNI E SENSIBILI

Io sottoscritto, ricevuta e letta l'informativa riportata nelle Condizioni Contrattuali:

A) Finalità assicurative descritte alla lettera A) dell'Informativa

- 1) Acconsento al trattamento dei miei dati personali per le finalità assicurative

Data e luogo

**Cognome e Nome/
Ragione Sociale Contraente**

Firma del Contraente

Cognome e Nome Assicurato

Firma dell'Assicurato

B) Finalità commerciali descritte alla lettera B) dell'Informativa

1) Attività promozionali e di vendita

Acconsento al trattamento dei miei dati non sensibili per lo svolgimento di comunicazioni ed iniziative promozionali e di vendita di prodotti e/o servizi AXA e di società appartenenti allo stesso Gruppo. Queste attività vengono realizzate da AXA, da società appartenenti allo stesso Gruppo o da società terze, anche avvalendosi di mezzi di comunicazione a distanza.

Si **No**

2) Ricerche di mercato

Acconsento al trattamento dei miei dati non sensibili per lo svolgimento di ricerche di mercato e rilevazioni statistiche relative a prodotti e/o servizi AXA e di società appartenenti allo stesso Gruppo, e di rilevazioni sulle mie esigenze relativamente a tali prodotti e/o servizi. Queste attività vengono realizzate da AXA, da società appartenenti allo stesso Gruppo o da società terze, anche avvalendosi di mezzi di comunicazione a distanza.

3) Attività promozionali e di vendita e ricerche di mercato di prodotti e servizi di società partner

Acconsento al trattamento dei miei dati non sensibili per lo svolgimento di comunicazioni ed iniziative promozionali di vendita e di ricerche di mercato riferite a prodotti e/o servizi di società partner. Queste attività vengono realizzate da AXA, da società appartenenti allo stesso Gruppo o da società terze, anche avvalendosi di mezzi di comunicazione a distanza.

Data e luogo

**Cognome e Nome/
Ragione Sociale Contraente**

Firma del Contraente



AXA INTERLIFE

Sede Sociale: Via Leopardi 15, 20123 Milano, Italia - Tel. (+39) 02 480841 - Fax (+39) 02 48084331
Società per Azioni - Capitale Sociale Euro 12.315.000 i.v. Direzione e coordinamento di AXA ITALIA S.p.A. ai sensi dell'art. 2497 bis C.C.
Registro Imprese di Milano n. 0522030015 - Numero R.E.A. della C.C.I.A.A. di Milano n. 1596118 Iscrizione Albo Imprese Isvap n. 1.00065 C.F. 05220300015 P. IVA n. 12950190152
Impresa autorizzata all'esercizio delle Assicurazioni sulla Vita con Decreto del Ministero dell'Industria, del Commercio e dell'Artigianato del 12 ottobre 1987 n. 17254 (G.U. del 16 ottobre 1987 n. 242)

PARTE III DEL PROSPETTO INFORMATIVO – ALTRE INFORMAZIONI

**Offerta pubblica di sottoscrizione di
GLOBAL INDEX LUGLIO 2008
prodotto finanziario-assicurativo di tipo index linked**

Data di deposito in Consob: 28 maggio 2008

Data di validità: dal 28 maggio 2008 all'11 luglio 2008

A) INFORMAZIONI GENERALI

1. LA COMPAGNIA DI ASSICURAZIONE ED IL GRUPPO DI APPARTENENZA

AXA Interlife Compagnia per Azioni, in forma abbreviata AXA Interlife S.p.A. (Compagnia) è una Impresa autorizzata all'esercizio delle Assicurazioni sulla Vita con Decreto del Ministero dell'Industria, del Commercio e dell'Artigianato del 12 ottobre 1987 n. 17254 (G.U. del 16 ottobre 1987 n. 242) e appartiene al gruppo assicurativo AXA ITALIA S.p.A. La Compagnia è iscritta all'Albo delle Imprese Isvap n. 1.00065

La durata della Compagnia è illimitata e la chiusura dell'esercizio sociale è stabilita al 31 dicembre di ogni anno.

Le attività esercitate dalla Compagnia sono le seguenti:

- la prestazione di servizi assicurativi e finanziari realizzata attraverso l'emissione, la promozione e l'organizzazione di prodotti assicurativi e finanziari collegati a gestioni assicurative separate e a fondi interni d'investimento, curando l'amministrazione dei rapporti con gli Investitori-Contraenti;
- la commercializzazione di prodotti finanziari collegati a quote di OICR di altrui istituzione.

Per maggiori informazioni sulla Compagnia si prega di consultare il sito www.axa-italia.it.

Il Gruppo AXA opera nei mercati assicurativo e finanziario ed è presente in 50 Paesi. Il Gruppo AXA conta circa 65 milioni di clienti in tutto il Mondo con oltre 1.315 miliardi di Euro di attivi gestiti..

Per maggiori informazioni sul Gruppo si prega di consultare il sito www.axa.com.

Il capitale sociale della Compagnia è di euro 12.315.000,00 sottoscritto e interamente versato. Il controllo della Compagnia è esercitato secondo quanto specificato nella seguente tabella.

Soggetto che esercita il controllo	Quota detenuta
AXA ITALIA S.p.A.	100%

Il Consiglio di Amministrazione in carica dal 10/04/2006 al 31/12/2008 è così composto:

Nominativo	Carica
Roberto RUOZI	Presidente (L.R.)
Paolo Andrea ROSSI	Amministratore Delegato (L.R.)

PARTE III DEL PROSPETTO INFORMATIVO

Jean Raymond Thierry ABAT	Amministratore
Jacques MAIRE	Amministratore

Il collegio Sindacale in carica dal 12/04/2005 al 31/12/2007 è così composto:

Nominativo	Carica
Antonio PROCOPIO	Presidente
Marco SPADACINI	Effettivo
Claudio VIGHETTO	Effettivo - nomina ASS 20/04/07
Mario CASINI	Supplente - nomina ASS 20/04/07
Paolo FREY	Supplente

La Direzione Generale e Finanza in carica alla data di redazione del seguente Prospetto Informativo è così composta:

Nominativo	Carica
Paolo Andrea ROSSI	Direttore Generale
Luigi CARPINELLO	Direttore Generale
Antonio MARCHITELLI	Direttore Finanziario

Altre informazioni relative alle attività esercitate dalla Compagnia e al Gruppo di appartenenza, all'organo amministrativo, all'organo di controllo e ai componenti di tali organi, nonché alle persone che esercitano funzioni direttive della Compagnia e agli altri prodotti finanziari offerti sono fornite sul sito internet della Compagnia www.axa-italia.it.

2. I SOGGETTI CHE PRESTANO GARANZIE E CONTENUTO DELLA GARANZIA

La Compagnia non offre alcuna garanzia di capitale o di rendimento minimo. Pertanto il pagamento delle prestazioni dipende dalle oscillazioni degli indici di Riferimento e dalla solvibilità degli Enti Emittenti delle due componenti della Struttura Finanziaria (Titolo Obbligazionario e Componente Derivativa) sottostante il Contratto Assicurativo.

L'Emittente della Componente Obbligazionaria è UniCredit S.p.A.

3. I SOGGETTI DISTRIBUTORI

I soggetti distributori del prodotto sono:

- Global Assicurazioni S.p.A. (Sede legale e amministrativa: Palazzo delle Stelline, Corso Magenta 59, 20123 Milano) tramite le Banche del Gruppo Credito Valtellinese.

4. LA COMPAGNIA DI REVISIONE

La revisione della contabilità e il giudizio sul bilancio di esercizio della Compagnia sono effettuati dalla Compagnia di revisione Price WaterhouseCoopers S.p.A. con sede in Italia, Via Monte Rosa 91, 20149 Milano.

B) RAPPRESENTAZIONE DEI POSSIBILI RENDIMENTI A SCADENZA DEL CAPITALE INVESTITO IN PRESENZA DI RILEVANTI VARIAZIONI DEI MERCATI DI RIFERIMENTO

5. SCENARI DI RENDIMENTO A SCADENZA

Di seguito si illustrano gli scenari di rendimento alla Data di Scadenza del Capitale Investito in presenza di rilevanti variazioni dei mercati di riferimento.

La seguente tabella illustra gli scenari di rendimento alla Data di Scadenza del Capitale Investito in ipotesi di evoluzione negativa del mercato

Scenari di rendimento alla Data di Scadenza del Capitale Investito in ipotesi di evoluzione negativa del mercato	Probabilità dell'evento
Il rendimento è negativo	0,00%
Il rendimento è positivo ma inferiore a quello di titoli obbligazionari privi di rischio con durata analoga a quella del Contratto	55,38%
Il rendimento è positivo e in linea con quello di titoli obbligazionari privi di rischio con durata analoga a quella del Contratto	42,55%
Il rendimento è positivo e superiore a quello di titoli obbligazionari privi di rischio con durata analoga a quella del Contratto	2,07%

La seguente tabella illustra gli scenari di rendimento alla Data di Scadenza del Capitale Investito in ipotesi di evoluzione positiva del mercato

Scenari di rendimento alla Data di Scadenza del Capitale Investito in ipotesi di evoluzione positiva del mercato	Probabilità dell'evento
Il rendimento è negativo	0,00%
Il rendimento è positivo ma inferiore a quello di titoli obbligazionari privi di rischio con durata analoga a quella del Contratto	40,43%
Il rendimento è positivo e in linea con quello di titoli obbligazionari privi di rischio con durata analoga a quella del Contratto	55,75%
Il rendimento è positivo e superiore a quello di titoli obbligazionari privi di rischio con durata analoga a quella del Contratto	3,82%

C) PROCEDURE DI SOTTOSCRIZIONE/BORSO/RISCATTO

6. SOTTOSCRIZIONE

Il prodotto viene sottoscritto tramite consegna dell'apposito modulo di Proposta Contrattuale, compilato in ogni sua parte, presso l'Agente Global Assicurazioni S.p.A. tramite le Banche del Gruppo Credito Valtellinese.

Il Contratto si conclude e decorre dalla ore 24:00 del 11 luglio 2008 a condizione che sia stato corrisposto il Premio Unico.

La Compagnia entro 7 giorni dalla Data di Decorrenza si impegna ad inviare all'Investitore-Contrante, mediante apposita lettera di conferma dell'investimento, i dati relativi all'ammontare del premio di perfezionamento lordo versato e di quello investito e la Data di Decorrenza del Contratto.

7. RISCATTO

Il Contratto prevede, su richiesta scritta dell'Investitore-Contrante, la facoltà di esercizio del Riscatto purché siano trascorsi almeno sei mesi dalla Data di Decorrenza del Contratto e l'Assicurato sia in vita. Il Valore di Riscatto è pari al Premio Unico moltiplicato per il Valore di Mercato della Struttura Finanziaria su base 100. Il Valore di Mercato della Struttura Finanziaria preso a riferimento per il calcolo del Valore di Riscatto sarà quello rilevato il primo venerdì di quotazione utile successivo alla data di ricevimento, da parte della Compagnia, della richiesta di Riscatto corredata della documentazione completa indicata nelle Condizioni Contrattuali.

Nel caso in cui la richiesta di Riscatto venga effettuata nei primi due anni dalla Data di Decorrenza, viene applicato un costo di Riscatto pari al 3,00%, ovvero all'1% se richiesto nei successivi come riportato al par. 15.1.5 della Parte I.

Si rimanda alle Condizioni Contrattuali per la documentazione da allegare alla richiesta di Riscatto.

La Compagnia esegue i pagamenti entro il termine di trenta giorni a decorrere dal giorno in cui è stata consegnata la richiesta di liquidazione accompagnata dalla documentazione completa. Decorso tale termine, sono dovuti gli interessi moratori, a partire dal termine stesso, a favore degli aventi diritto.

D) REGIME FISCALE E LE NORME A FAVORE DEL CONTRANTE

8. IL REGIME FISCALE

8.1 Detrazione fiscale del Premio Versato

Il Premio Unico corrisposto non gode di alcun beneficio fiscale ad eccezione della parte di premio (0,20%) destinata alla copertura in caso di morte, detraibile fiscalmente per il 19% fino a un massimo di 1.291,14 euro.

8.2 Tassazione delle prestazioni assicurate

1. Sulle cedole eventualmente erogate non verrà applicata alcuna imposta.
2. Alla scadenza del contratto o al momento del riscatto anticipato, il rendimento finanziario, pari alla differenza fra l'ammontare liquidato, comprensivo delle cedole eventualmente erogate nel corso della Durata Contrattuale, ed il premio pagato sarà soggetto al momento della liquidazione ad un'imposta sostitutiva nella stessa misura prevista per la tassazione del risultato delle gestioni individuali di

PARTE III DEL PROSPETTO INFORMATIVO

portafoglio, attualmente pari al 12,50%, indipendentemente dalla durata del Contratto, secondo quanto previsto dalla Normativa Fiscale attualmente in vigore.

3. Le prestazioni erogate in forma di capitale sono esenti da IRE e, in caso di decesso dell'Assicurato, da imposta sostitutiva sui redditi di cui al punto precedente.
4. In caso di conversione in rendita vitalizia delle prestazioni maturate in forma di capitale, l'operazione sarà effettuata previa applicazione dell'imposta sostitutiva del 12,50%, di cui al precedente punto 2. Successivamente gli importi erogati in forma di rate di rendita vitalizia, esenti da IRE, saranno soggetti annualmente ad un'imposta sostitutiva del 12,50%, per la porzione di rendita corrispondente ai rendimenti finanziari maturati in fase di erogazione.

8.3 Non pignorabilità e non sequestrabilità

Ai sensi dell'articolo 1923 del Codice Civile, le somme dovute dalla Compagnia in virtù dei contratti di assicurazione sulla vita non sono né pignorabili né sequestrabili, fatte salve specifiche disposizioni di legge.

8.4 Diritto proprio dei beneficiari designati

Ai sensi dell'articolo 1920 del Codice Civile, i beneficiari acquistano, per effetto della designazione, un diritto proprio nei confronti della Compagnia. Pertanto, le somme corrisposte a seguito del decesso dell'Assicurato non rientrano nell'asse ereditario.

E) CONFLITTI DI INTERESSE

9. LE SITUAZIONI DI CONFLITTO DI INTERESSI

La Compagnia è dotata di procedure per l'individuazione e la gestione delle situazioni di conflitto di interesse originate da rapporti di gruppo o da rapporti di affari propri o di società del gruppo. In particolare, la Compagnia effettua un monitoraggio continuativo della presenza di situazioni di conflitto di interessi. La Compagnia può effettuare operazioni in cui ha, direttamente o indirettamente, un interesse in conflitto, a condizione che sia comunque assicurato un equo trattamento degli Investitori-Contraenti, avuto anche riguardo agli oneri connessi alle operazioni da eseguire. La Compagnia assicura che l'investimento finanziario non sia gravato da alcun onere altrimenti evitabile o escluso dalla percezione di utilità ad esso spettanti.

In relazione al presente Contratto non sussistono, al momento della redazione, situazioni di conflitto d'interessi derivanti da rapporti di gruppo o da rapporti di affari propri o di Compagnia del gruppo.

La Compagnia non ha stipulato nessun accordo di riconoscimento di utilità.



GLOBAL INDEX LUGLIO 2008

CONTRATTO INDEX-LINKED A PREMIO UNICO

CONDIZIONI CONTRATTUALI

MOD AXAINT 143 Ediz. MAGGIO / 2008



AXA INTERLIFE

Sede Sociale: Via Leopardi 15 – 20123 Milano – Italia - Tel. (+39) 02 480841 – Fax (+39) 02 48084331

Società per Azioni - Capitale Sociale Euro 12.315.000 i.v. Direzione e coordinamento di AXA ITALIA S.p.A. ai sensi dell'art. 2497 bis C.C.

Ufficio del Registro Imprese di Milano n. 05220300015 - Numero R.E.A. della C.C.I.A.A. di Milano n. 1596118 Iscrizione Albo Imprese Isvap n. 1.00065 C.F. 05220300015 P. IVA n. 12950190152
Impresa autorizzata all'esercizio delle Assicurazioni sulla Vita con Decreto del Ministero dell'Industria, del Commercio e dell'Artigianato del 12 ottobre 1987 n. 17254 (G.U. del 16 ottobre 1987 n. 242)

CONDIZIONI CONTRATTUALI

Disciplina del Contratto

Il Contratto si compone della documentazione sotto elencata ed è disciplinato dalle norme ivi riportate:

- Condizioni Contrattuali;
- Prospetto Informativo composto da:
 - Scheda Sintetica;
 - Parte I, Parte II e Parte III;
 - Modulo di proposta e relativa accettazione;
- Norme legislative in materia.

Le Condizioni Contrattuali, la Scheda Sintetica, la Parte I e la Parte II del Prospetto Informativo contengono informazioni utili ed avvertenze sui rischi di natura finanziaria inerenti al Contratto e devono essere consegnate al Contraente prima della sottoscrizione della Proposta Contrattuale. Per informazioni più dettagliate si raccomanda la lettura della Parte III del Prospetto Informativo che verrà consegnata su richiesta del Contraente.

Si raccomanda pertanto l'attenta ed integrale lettura della documentazione contrattuale prima della sottoscrizione del Contratto.

Prestazioni

Art. 1 - Le prestazioni assicurate sono direttamente collegate al valore di un'apposita Struttura Finanziaria detenuta dalla Compagnia per la copertura delle riserve tecniche del Contratto. A fronte del versamento di un Premio Unico, il Contratto prevede quanto segue:

IN CASO DI VITA DELL'ASSICURATO:

- ad ogni Ricorrenza Annuale, la liquidazione di una cedola annua pari al Premio Unico moltiplicato per una percentuale predefinita, se, alla Data di Rilevazione annuale, il valore assoluto della variazione di ciascun indice definito al successivo Art. 5 rispetto alla data di decorrenza rientrerà in un determinato range di valori.

Data di Rilevazione degli Importi Periodici	Data di Rilevazione degli Importi Periodici	Data di Rilevazione degli Importi Periodici	Data di Rilevazione degli Importi Periodici	Data di Rilevazione degli Importi Periodici	Data di Rilevazione degli Importi Periodici
1 06/07/2009	2 06/07/2010	3 05/07/2011	4 05/07/2012	5 05/07/2013	6 27/06/2014

L'importo della Cedola annua, ove prevista, verrà corrisposto il giorno 11 luglio degli anni 2009, 2010, 2011, 2012, 2013 e 2014;

- alla Data di Scadenza contrattuale, la liquidazione del controvalore della Struttura Finanziaria, pari almeno al 103,00% del Premio Unico, al netto delle imposte di legge applicate sulla differenza tra il capitale a scadenza e il Premio Unico.

IN CASO DI DECESSO DELL'ASSICURATO:

- la liquidazione ai Beneficiari di un importo pari al controvalore della Struttura Finanziaria, calcolato in riferimento al Valore di Mercato della stessa, rilevato il primo venerdì successivo alla data di ricevimento

CONDIZIONI CONTRATTUALI

da parte della Compagnia della denuncia dell'evento e della relativa documentazione, con il minimo del Premio Unico.

IN CASO DI RISCATTO PRIMA DELLA SCADENZA DEL CONTRATTO:

- la corresponsione, in caso di richiesta di Riscatto, di un capitale calcolato come indicato al successivo Art. 13.

Attività finanziarie utilizzate

Art. 2 – La Struttura Finanziaria, appositamente realizzata per questo Contratto e detenuta dalla Compagnia, è composta da:

- una Componente Obbligazionaria (di seguito obbligazione), denominata "UniCredit S.p.A. Euro 26.000.000 Fixed Rate Notes due July 2014" (Cod. ISIN: XS0366546355) e
- una Componente Derivativa denominata "6y Range Option" (di seguito opzione).

L'obbligazione è emessa da UniCredit S.p.A., mentre l'opzione da Bayerische Hypo – und Vereinsbank AG.

La quotazione della Struttura Finanziaria è effettuata settimanalmente, ogni venerdì dall'Agente di Calcolo.

Nella fattispecie l'"Agente di Calcolo", è:

- Titolo Obbligazionario: Bayerische Hypo – und Vereinsbank AG con sede sociale in Arabellastrasse 12, D 81925 Monaco, Germania;
- Componente Derivativa: Bayerische Hypo – und Vereinsbank AG con sede sociale in Arabellastrasse 12, D 81925 Monaco, Germania ;

In particolare, in caso di impossibilità a procedere alla suddetta valorizzazione in un qualsiasi giorno di rilevazione, l'Agente di Calcolo rinverrà la quotazione della Struttura Finanziaria alla prima Data di Rilevazione utile successiva.

Il presente Contratto prevede, a scadenza, la liquidazione di un importo pari al 103,00% del Premio Unico. Pertanto, le prestazioni del Contratto sono legate esclusivamente al valore della Struttura Finanziaria descritta.

In ogni caso, il pagamento delle prestazioni è condizionato alla solvibilità dei soggetti emittenti la Struttura Finanziaria che, per effetto di un deterioramento della loro solidità patrimoniale, potrebbero non essere in grado di rimborsare totalmente il Premio Unico.

Conseguentemente, la Compagnia non offre alcuna garanzia in caso di inadempimento per insolvenza degli Emittenti, in quanto il rischio di controparte è a carico del Contraente.

Paniere di riferimento

Art. 3 - Il Paniere al quale sono collegate le prestazioni del presente Contratto, è composto dai seguenti indici di borsa:

- DJ Eurostoxx 50 (cod. Bloomberg: SX5E) composto dai 50 titoli azionari a maggior capitalizzazione quotati nelle principali Borse dell'area Euro;
- S&P500 (cod. Bloomberg: SPX), composto dai 500 titoli azionari statunitensi rappresentativi delle aziende a maggiore capitalizzazione;
- NIKKEI225 (cod. Bloomberg: NKY), composto dai 225 titoli azionari quotati al Tokyo Stock Exchange rappresentativi delle aziende a maggiore capitalizzazione.

CONDIZIONI CONTRATTUALI

Premio

Art. 4 – Il Contratto prevede il versamento di un Premio Unico da corrispondere alla data di sottoscrizione della Proposta, mediante addebito su conto corrente intestato al Contraente presso lo sportello bancario cui è assegnato il Contratto. L'importo minimo del Premio Unico dovrà essere pari a 2.500,00 Euro.

Rivalutazione del capitale alla scadenza contrattuale

Art. 5 – A scadenza, indipendentemente dall'andamento del basket di indici, verrà comunque riconosciuto il 103,00% del Premio Unico.

Relativamente alle prestazioni erogate in caso di vita dell'Assicurato, l'eventualità di un deprezzamento del valore della Struttura Finanziaria, riconducibile principalmente alla parziale o totale insolubilità degli Emittenti della Struttura Finanziaria, potrebbe comportare una diminuzione delle prestazioni previste dal Contratto, in quanto la Compagnia non copre i rischi di natura finanziaria che sono interamente a carico del Contraente.

Le rilevazioni dei valori del Basket, vengono effettuate annualmente - per un totale di 6 osservazioni – alle seguenti date:

Data di Rilevazione degli Importi Periodici	Data di Rilevazione degli Importi Periodici	Data di Rilevazione degli Importi Periodici	Data di Rilevazione degli Importi Periodici	Data di Rilevazione degli Importi Periodici	Data di Rilevazione degli Importi Periodici
1 06/07/2009	2 06/07/2010	3 05/07/2011	4 05/07/2012	5 05/07/2013	6 27/06/2014

Se una data di rilevazione non risulta essere un giorno di Borsa aperta per uno degli Indici componenti il paniere di riferimento, tale data sarà sostituita, per quel determinato indice, con il primo giorno di Borsa aperta successivo alla data di osservazione inizialmente stabilita.

Nel caso si verifichi per uno o più Indici la sospensione o la drastica limitazione delle contrattazioni di azioni con peso rilevante, oppure la sospensione o la drastica limitazione delle contrattazioni di opzioni o contratti a termine riferiti agli Indici (Eventi di turbativa) in una delle date di rilevazione, sarà preso in considerazione per quell'Indice/i il primo giorno lavorativo valido, ovvero il primo giorno lavorativo successivo durante il quale non si verificano tali eventi. Fermo restando che in nessun caso una data di rilevazione potrà comunque essere successiva rispettivamente al 08.07.2009, 07.07.2010, 06.07.2011, 06.07.2012, 08.07.2013. Nel caso si tratti di una data di rilevazione della media, tale giorno lavorativo valido non deve coincidere con un'altra data di rilevazione della media. Qualora tale giorno lavorativo valido non si sia verificato entro l'ottavo giorno lavorativo successivo all'ultima data di rilevazione, tale ottavo giorno verrà comunque considerato il giorno lavorativo valido, nonostante il sussistere dell'evento di turbativa, anche nel caso in cui, per le date di rilevazione della media, tale ottavo giorno coincida con un'altra data di rilevazione della media. In nessun caso l'ultima data di rilevazione potrà essere successiva al 08.07.2014.

L'Agente di Calcolo determinerà il livello dell'Indice/i in base alla formula o al metodo di calcolo in uso prima dell'inizio dell'evento di turbativa, utilizzando le quotazioni (o, in caso di sospensione o di sostanziale limitazione degli scambi, una stima in buona fede delle quotazioni che avrebbero prevalso in assenza di sospensioni o limitazione degli scambi) relative a tale ottavo giorno per ciascun titolo incluso a tale data in quell'Indice/i.

CONDIZIONI CONTRATTUALI

Qualora venisse cambiata la metodologia di calcolo dell'Indice o lo stesso non fosse più calcolato e diffuso, l'Agente di Calcolo avrà diritto a stabilire, in conformità alla prassi di mercato, la più idonea procedura di calcolo da adottare.

Conclusione e decorrenza del Contratto

Art. 6 - In considerazione della particolarità del Contratto, questo si intende concluso e decorre dalle ore 24.00 dell'11 luglio 2008, a condizione che il Contraente abbia sottoscritto la Proposta di Assicurazione e versato il Premio Unico entro l'11 luglio 2008 e che la Struttura Finanziaria sia ancora disponibile. In caso di sottoscrizioni eccedenti l'offerta, sarà data priorità alle Proposte contrattuali in base all'ordine temporale di ricevimento.

La Compagnia comunicherà tempestivamente al Contraente la non accettazione della Proposta.

A seguito del perfezionamento del Contratto la Compagnia invierà al Contraente una lettera di conferma che riporterà tutti gli estremi di Polizza.

Informativa in corso di Contratto

Art. 7 - La Compagnia comunicherà tempestivamente per iscritto al Contraente le eventuali variazioni delle informazioni contenute nel Prospetto Informativo intervenute anche per effetto di modifiche alla normativa successive alla conclusione del Contratto.

Entro sessanta giorni dalla chiusura di ogni anno solare, la Compagnia invierà al Contraente l'estratto conto annuale della posizione assicurativa, contenente le seguenti informazioni:

- a) importo del Premio Unico alla sottoscrizione del Contratto;
- b) indicazione del valore degli Indici alle date di valorizzazione nell'anno solare di riferimento previste al fine della determinazione delle prestazioni nonché l'indicazione del Valore di Mercato della Struttura Finanziaria al 31 dicembre dell'anno di riferimento.

La Compagnia si impegna a dare comunicazione per iscritto al Contraente, qualora in corso di Contratto si sia verificata una riduzione del valore della Struttura Finanziaria che determini riduzione del Valore di Riscatto di oltre il 30% rispetto all'ammontare complessivo del Premio Unico al netto dei Costi indicati all'articolo 10 delle presenti Condizioni e a comunicare ogni ulteriore riduzione pari o superiore al 10%. La comunicazione sarà effettuata entro dieci giorni lavorativi dalla data in cui si è verificato l'evento.

Scadenza del Contratto

Art. 8 - Il Contratto scadrà alle ore 24.00 dell'11 luglio 2014. La Durata contrattuale, pertanto, è di 6 anni.

Limiti di Età dell'Assicurato

Art. 9 - All'atto della stipulazione del Contratto, l'età dell'Assicurato non può essere inferiore ai 18 anni né superiore ai 75 anni.

Costi del Contratto

Art. 10 - Per la copertura dei costi commerciali e per far fronte alle spese finanziarie e amministrative di gestione del Contratto stesso, la Compagnia preleva i Costi di caricamento. Il totale dei Costi di caricamento e delle coperture assicurative è fissato nella misura dell'8,00% del Premio Unico. Pertanto i

CONDIZIONI CONTRATTUALI

costi di caricamento si ottengono come differenza tra 8,00% e il costo per le coperture assicurative pari a 0,20%. In ogni caso, il costo di cui sopra non inciderà sulla prestazione a scadenza, in quanto la rivalutazione verrà applicata all'intero Premio Unico (fatto salvo il caso di insolvenza da parte degli emittenti).

Al contrario, tale costo inciderà sulle prestazioni previste nel corso della Durata Contrattuale, le quali potranno risultare inferiori al Premio Unico, in quanto direttamente collegate al valore corrente della Struttura Finanziaria.

Beneficiari

Art. 11 - Il Contraente designa i Beneficiari e può, in qualsiasi momento, revocare o modificare tale designazione, salvo nei seguenti casi:

- dopo il decesso – se persona fisica - del Contraente;
- dopo che il Contraente e il Beneficiario abbiano dichiarato per iscritto alla Compagnia, rispettivamente, la rinuncia al potere di Revoca e l'accettazione del beneficio;
- dopo che, verificatosi l'evento previsto, il Beneficiario abbia comunicato per iscritto alla Compagnia di volersi avvalere del beneficio.

In tali casi le operazioni di Recesso, Riscatto, pegno o vincolo di polizza richiedono l'assenso scritto dei Beneficiari.

La designazione del/i Beneficiario/i e le eventuali revoche o modifiche devono essere comunicate per iscritto alla Compagnia mediante raccomandata A.R. o fatte per testamento.

Esclusioni e limitazioni

Art. 12 - Il rischio di morte è coperto qualunque possa esserne la causa, senza limiti territoriali e senza tenere conto dei cambiamenti di professione dell'Assicurato, fatte salve le seguenti esclusioni:

- **dolo del Contraente o del Beneficiario;**
- **partecipazione attiva dell'Assicurato a delitti dolosi; partecipazione dell'Assicurato a fatti di guerra, salvo che non derivi da obblighi verso lo Stato Italiano: in questo caso la garanzia può essere prestata, su richiesta del Contraente, alle condizioni stabilite dal competente Ministero;**
- **incidente di volo, se l'Assicurato viaggia a bordo di un aeromobile non autorizzato al volo o con pilota non titolare di brevetto idoneo e, in ogni caso, se viaggia in qualità di membro dell'equipaggio;**
- **suicidio, se avviene nei primi due anni dall'entrata in vigore dell'assicurazione.**

In questi casi, la Compagnia pagherà ai Beneficiari designati una prestazione pari al Premio Unico moltiplicato per il Valore di Mercato della Struttura Finanziaria espresso in percentuale, rilevato il primo venerdì di quotazione utile successivo alla data di ricevimento, da parte della Compagnia, della denuncia dell'evento corredata della documentazione completa indicata nelle Condizioni Contrattuali e degli eventuali accertamenti effettuati da parte delle autorità competenti.

Riscatto

Art. 13 - Trascorsi sei mesi dalla Data di Decorrenza, il Contraente può risolvere anticipatamente il Contratto e chiedere, mediante raccomandata A.R. inviata alla Compagnia o per il tramite dell'Intermediario Assicurativo, il Riscatto della Polizza.

CONDIZIONI CONTRATTUALI

In tal caso la Compagnia dopo aver ricevuto tutta la documentazione prevista per il Riscatto ed indicata al successivo Art. 21, liquida – per il Riscatto richiesto entro i primi due anni dalla Decorrenza - un importo pari al 97% del controvalore della Struttura Finanziaria.

Ai fini del calcolo del Valore di Riscatto il valore della Struttura Finanziaria preso a riferimento sarà quello calcolato in riferimento al suo Valore di Mercato, rilevato il primo venerdì successivo alla data di ricevimento, da parte della Compagnia, della richiesta di Riscatto e della relativa documentazione di cui al successivo Art. 21.

Il Valore di Mercato della Struttura Finanziaria sarà pari al valore intrinseco della componente obbligazionaria sommato al valore della componente derivativa.

Trascorsi interamente due anni dalla Data di Decorrenza, l'importo liquidabile è pari al 99% del controvalore della Struttura Finanziaria, determinata come sopra.

La richiesta di Riscatto determina la risoluzione del Contratto con effetto dalla data di richiesta e dà diritto al pagamento del Valore di Riscatto.

Relativamente alle prestazioni erogate in caso di Riscatto, esiste l'eventualità di un deprezzamento del valore della Struttura Finanziaria, riconducibile sia alla parziale o totale insolvibilità degli Emittenti della Struttura Finanziaria, sia al fatto che la struttura Finanziaria è emessa sotto la pari e cioè ad un prezzo inferiore al suo Valore Nominale. I due elementi potrebbero comportare la liquidazione di un importo inferiore al Premio Unico, in quanto la Compagnia non copre i rischi di natura finanziaria che sono interamente a carico del Contraente.

Opzioni esercitabili alla scadenza del Contratto

Art. 14 - Su richiesta scritta del Contraente, da inoltrare alla Compagnia con raccomandata A.R. o per il tramite dell'Intermediario Assicurativo, **entro e non oltre l'11.06.2014**, la Compagnia provvederà a convertire il valore della prestazione in caso di vita dell'Assicurato alla Data di Scadenza in una rendita vitalizia avente funzione previdenziale, eventualmente reversibile, anche in misura parziale, a favore del Beneficiario sopravvivate designato.

La rendita avente funzione previdenziale non potrà essere riscattata durante l'erogazione della stessa. Le regole per la conversione e rivalutazione della rendita dipenderanno dalle condizioni in vigore alla scadenza contrattuale.

La Compagnia invierà al Contraente, in ogni caso non oltre l'11.05.2014, una descrizione sintetica di tutte le opzioni esercitabili, con evidenza dei relativi costi e delle condizioni economiche previste.

Nel caso in cui il Contraente volesse ricevere ulteriori informazioni, la Compagnia provvederà ad inviare prontamente al Contraente **che ne abbia fatto richiesta scritta entro il 27.05.2014** la Scheda Sintetica, la Nota Informativa e le condizioni di polizza relative all'opzione/alle opzioni per la quale/le quali l'avente diritto abbia manifestato, il proprio interesse.

Pagamento delle prestazioni

Art. 15 - Per tutti i pagamenti della Compagnia, devono essere preventivamente consegnati alla stessa i documenti elencati all'art. 21 distinti per ognuna delle possibili causali. Per agevolare le operazioni di pagamento del capitale, in prossimità della scadenza, sarà comunque cura della Compagnia inviare un avviso al Contraente contenente l'elenco dettagliato dei documenti necessari sia per la liquidazione del capitale che per l'esercizio delle opzioni. I pagamenti dovuti vengono effettuati dalla Compagnia avvalendosi della collaborazione dell'Intermediario Assicurativo entro 30 giorni dal ricevimento di tutta la documentazione prevista dal seguente art. 21. Decorso tale termine sono dovuti dalla Compagnia gli interessi moratori al tasso legale, a favore dei Beneficiari, a partire dal termine stesso fino alla data dell'effettivo pagamento.

CONDIZIONI CONTRATTUALI

Ai sensi dell'art. 2952 c.c. i diritti derivanti dal Contratto si prescrivono in un anno dal giorno in cui si è verificato il fatto su cui il diritto si fonda; quindi nel caso del Contratto, dopo che sia trascorso un anno dalla scadenza ovvero, nell'eventualità di decesso dell'Assicurato in corso di Durata contrattuale, trascorso un anno dal decesso dell'Assicurato.

Tasse e imposte relative al Contratto sono a carico del Contraente o dei Beneficiari ed aventi diritto. Ogni pagamento da parte della Compagnia viene effettuato in Italia presso la sede della Compagnia o dell'Intermediario Assicurativo incaricato del Collocamento.

Cessione, pegno, vincolo, prestiti

Art. 16 - Il Contraente può cedere ad altri il Contratto, così come può darlo in pegno o comunque vincolare le somme assicurate. Tali atti diventano efficaci solo quando la Compagnia ne faccia annotazione su apposita appendice di Polizza.

Nel caso il Contratto sia gravato da pegno o vincolo, le operazioni di Recesso e di Riscatto richiedono l'assenso scritto del creditore pignoratizio o vincolatario. Date le caratteristiche finanziarie del prodotto, non è prevista la concedibilità di prestiti.

Diritto di Revoca della Proposta e di Recesso dal Contratto

Art. 17 - Il Contraente può revocare la Proposta Contrattuale prima della data di perfezionamento del Contratto. La Revoca deve essere esercitata mediante lettera raccomandata A.R. contenente gli estremi identificativi della Proposta contrattuale sottoscritta ed inviata ad AXA Interlife Ufficio Assunzioni eventualmente per il tramite dell'Intermediario Assicurativo.

Entro trenta giorni dalla data di ricevimento della comunicazione relativa alla richiesta di Revoca, la Compagnia restituirà al Contraente l'intero Premio già corrisposto.

Il Contraente può recedere dal Contratto entro 30 giorni dal momento in cui è informato che lo stesso è concluso, dandone comunicazione alla Compagnia con lettera raccomandata contenente gli elementi identificativi del Contratto, indirizzata all'Ufficio Assunzioni AXA Interlife della Compagnia, anche tramite l'Intermediario Assicurativo con cui ha sottoscritto la Proposta contrattuale.

Il Recesso ha l'effetto di liberare entrambe le parti da qualsiasi obbligazione derivante dal Contratto a decorrere dalle ore 24.00 del giorno di spedizione della comunicazione di recesso quale risulta dal timbro postale di invio. Entro 30 giorni dal ricevimento della comunicazione del recesso la Compagnia rimborsa al Contraente il Premio Unico avvalendosi della collaborazione dell'Intermediario Assicurativo.

Impignorabilità e inesquestrabilità

Art. 18 - Ai sensi dell'art. 1923 c.c. le somme dovute in dipendenza del Contratto non sono né pignorabili né sequestrabili.

Diritto proprio dei Beneficiari

Art. 19 - Ai sensi dell'art. 1920 c.c. il Beneficiario acquista per effetto della designazione un diritto proprio ai vantaggi dell'assicurazione.

Ciò significa, in particolare, che le somme corrisposte a seguito del decesso dell'Assicurato possono non rientrare nell'asse ereditario.

Foro Competente

Art. 20 – Il Contratto è regolato ed interpretato secondo le norme applicabili della Legge Italiana. Per ogni controversia relativa al Contratto, comprese quelle relative alla sua interpretazione, esecuzione, risoluzione, è competente l’Autorità Giudiziaria del luogo di residenza o di domicilio del Contraente, dell’Assicurato o dei Beneficiari.

Art. 21 DOCUMENTI NECESSARI PER LE OPERAZIONI CONTRATTUALI

Richiesta di liquidazione del capitale in caso di decesso:

- richiesta dei Beneficiari corredata della fotocopia di un documento di identità valido e copia del codice fiscale di ognuno;
- se il Beneficiario è persona giuridica: documento d'identità e codice fiscale del Legale Rappresentante; copia della Visura Camerale o "Cerved" della Società;
- originali del documento di polizza ed eventuali appendici;
- certificato di morte e relazione medica sulle cause del decesso;
- copia del verbale rilasciato dall'autorità competente, da cui si desumono le precise circostanze del decesso (solo in caso di morte per infortunio, suicidio o omicidio);
- copia del modulo relativo all'informativa sulla privacy ed al consenso al trattamento dei dati personali sottoscritto dal Beneficiario se diverso dal Contraente;

inoltre, se il Contraente/Assicurato ha lasciato testamento:

- copia legalizzata dell'eventuale ultimo testamento valido e non impugnato indicando anche il numero di repertorio;

se il Contraente/Assicurato non ha lasciato testamento:

- dichiarazione sostitutiva di atto notorio indicante che l'Assicurato non ha lasciato testamento (completa delle generalità di tutti gli eredi legittimi, età e capacità giuridica); oppure, in alternativa, per capitali maggiori di 50.000,00 Euro, atto notorio circa eredi legittimi redatto davanti a Notaio o Cancelliere o Segretario comunale alla presenza di due testimoni dal quale risulti se esiste o meno testamento;

se i Beneficiari sono minori o incapaci:

- decreto del Giudice Tutelare (da esibire su richiesta della Compagnia) sulla riscossione del capitale.

Richiesta di riscatto del capitale prima della scadenza della polizza:

- richiesta scritta del Contraente;
- fotocopia di un documento di identità valido del Contraente;
- se il Beneficiario è persona giuridica: documento d'identità e codice fiscale del Legale Rappresentante; copia della Visura Camerale o "Cerved" della Società;
- originali del documento di polizza ed eventuali appendici;
- certificato di esistenza in vita dell'Assicurato se diverso dal Contraente;
- in presenza di vincolo o pegno, dichiarazione di svincolo del vincolo o pegno da parte del creditore/ente pignoratizio.

Richiesta di liquidazione del capitale alla scadenza:

- richiesta scritta del Contraente;
- fotocopia di un documento di identità valido e del codice fiscale del Contraente;
- se il Beneficiario è persona giuridica: documento d'identità e codice fiscale del Legale Rappresentante; copia della Visura Camerale o "Cerved" della Società;
- copia di un documento di identità valido dell'Assicurato solo nel caso in cui questo sia diverso dal Contraente;

CONDIZIONI CONTRATTUALI

- **copia di un documento di identità valido e del codice fiscale del/dei Beneficiario/i caso vita se diverso/i dall'Assicurato;**
- **decreto del Giudice Tutelare qualora i Beneficiari risultino alla data di richiesta persone minorenni od incapaci, riportante l'indicazione della persona autorizzata all'incasso delle somme liquidabili e copia del documento di identità e codice fiscale del Tutore;**
- **in presenza di vincolo o pegno, dichiarazione di svincolo del vincolo o pegno da parte del creditore/ente pignoratizio.**

INFORMATIVA AI SENSI DELL'ART. 13 DEL D.LGS. N. 196/03 – CODICE IN MATERIA DI PROTEZIONE DEI DATI PERSONALI

A) *Trattamento dei suoi dati personali per finalità assicurative*¹

Al fine di fornirle i servizi e/o i prodotti assicurativi e/o le prestazioni richiesti o previsti in suo favore, in qualità di:

- Assicurato Contraente Erede/beneficiario
(barrare la casella corrispondente alla natura del suo rapporto con la nostra Società)

la nostra Società (di seguito anche "AXA") ha la necessità di disporre di dati personali che la riguardano (dati ancora da acquisire, alcuni dei quali ci debbono essere forniti da lei o da terzi per obbligo di legge², e/o dati già acquisiti, forniti da lei o da altri soggetti³) e deve trattarli nel quadro delle finalità assicurative.

Pertanto le chiediamo di esprimere il consenso per il trattamento dei suoi dati strettamente necessari per la fornitura dei suddetti servizi e/o prodotti assicurativi e/o prestazioni da parte della nostra Società e di terzi a cui tali dati saranno comunicati⁴.

Il consenso che le chiediamo riguarda anche il trattamento degli eventuali dati sensibili strettamente inerenti alla fornitura dei servizi, e/o prodotti assicurativi e/o delle prestazioni citate⁵ il cui trattamento è ammesso dalle autorizzazioni di carattere generale rilasciate dal Garante per la protezione dei dati personali. Inoltre, esclusivamente per le finalità sopra indicate e sempre limitatamente a quanto di stretta competenza in relazione allo specifico rapporto intercorrente tra lei e la nostra Società, secondo i casi, i suoi dati possono o debbono essere comunicati ad altri soggetti del settore assicurativo o di natura pubblica che operano - in Italia o all'estero - come autonomi titolari, soggetti tutti così costituenti la c.d. "catena assicurativa"⁶, in parte anche in funzione meramente organizzativa.

¹ La "finalità assicurativa" richiede, che i dati siano trattati necessariamente per: predisposizione, stipulazione di polizze assicurative ed esecuzione degli obblighi dalle stesse derivati; raccolta dei premi; liquidazione dei sinistri, pagamento o esecuzione di altre prestazioni; riassicurazione; coassicurazione; prevenzione e individuazione delle frodi assicurative e relative azioni legali; esercizio o difesa di diritti dell'assicuratore; adempimento di altri specifici obblighi di legge o contrattuali; analisi di nuovi mercati assicurativi o prodotti o servizi; gestione e controllo interno; attività statistiche.

² Ad esempio, ai sensi della normativa contro il riciclaggio.

³ Ad esempio: altri soggetti inerenti al rapporto che la riguarda (contraenti di assicurazioni in cui lei risulti assicurato, beneficiario ecc.; coobbligati); altri operatori assicurativi (quali agenti, broker di assicurazione, imprese di assicurazione ecc.); soggetti che, per soddisfare le sue richieste (quali una copertura assicurativa, la liquidazione di un sinistro ecc.), forniscono informazioni commerciali; organismi associativi e consortili propri del settore assicurativo; altri soggetti pubblici.

⁴ I dati possono essere comunicati a taluni dei seguenti soggetti: società del Gruppo a cui appartiene la nostra Società (controllanti, controllate e collegate, anche indirettamente, ai sensi delle vigenti disposizioni di legge); Società specializzate per informazione e promozione commerciale, per ricerche di mercato e per indagini sulla qualità dei servizi e sulla soddisfazione dei clienti; assicuratori, coassicuratori; agenti, subagenti, mediatori di assicurazione e di riassicurazione, produttori ed altri canali di acquisizione e gestione di contratti di assicurazione; banche, società di gestione del risparmio, sim. L'elenco completo e aggiornato dei suddetti soggetti è disponibile consultando il sito internet www.axa-italia.it

⁵ Cioè i dati di cui all'art. 4, comma 1, lett. d) ed e), del Codice, quali dati relativi allo stato di salute, alle opinioni politiche, sindacali, religiose ovvero dati relativi a sentenze o indagini penali.

⁶ Secondo il particolare rapporto assicurativo, i dati possono essere comunicati a taluni dei seguenti soggetti:

- assicuratori, coassicuratori e riassicuratori; agenti, subagenti, mediatori di assicurazione e di riassicurazione, produttori ed altri canali di acquisizione e gestione di contratti di assicurazione; banche, società di gestione del risparmio, sim; legali; periti; medici; autofficine; centri di demolizione di autoveicoli;
- società di servizi per il quietanzamento; società di servizi a cui siano affidati la gestione, la liquidazione ed il pagamento dei sinistri, tra cui centrale operativa di assistenza, società di consulenza per tutela giudiziaria, cliniche convenzionate; società di servizi informatici e telematici o di archiviazione; società di servizi postali (per trasmissione, imbustamento, trasporto e smistamento delle comunicazioni alla clientela); società di revisione e di consulenza; società di informazione commerciale per rischi finanziari; società di servizi per il controllo delle frodi ed il monitoraggio delle attività di distribuzione; società di recupero crediti;
- società del Gruppo a cui appartiene la nostra Società (controllanti, controllate o collegate, anche indirettamente, ai sensi delle vigenti disposizioni di legge);
- ANIA (Associazione nazionale fra le imprese assicuratrici); organismi associativi e consortili propri del settore assicurativo o comunque inerenti a materie di interesse per l'attività assicurativa; nonché altri soggetti, istituiti presso Autorità Amministrative indipendenti o Organismi di Controllo e Ministeri; Enti gestori di assicurazioni sociali obbligatorie, quali INPS, INPDAl, INPGI ecc.; Ministero dell'economia e delle finanze - Anagrafe tributaria; Magistratura; Forze dell'ordine; altri soggetti o banche dati nei confronti dei quali la comunicazione dei dati è obbligatoria in base a leggi o regolamenti.

INFORMATIVA AI SENSI DELL'ART. 13 DEL D.LGS. N. 196/03 – CODICE IN MATERIA DI PROTEZIONE DEI DATI PERSONALI

Il consenso che le chiediamo riguarda, pertanto, anche gli specifici trattamenti e le comunicazioni all'interno della "catena assicurativa" effettuati dai predetti soggetti.

Precisiamo che senza i suoi dati non saremo in grado di fornirle, le prestazioni, i servizi e/o i prodotti assicurativi citati. Quindi, in relazione a questa specifica finalità, il suo consenso è presupposto necessario per lo svolgimento del rapporto assicurativo.

B) *Trattamento dei dati personali comuni per attività di informazione e promozione commerciale*

Inoltre, per migliorare i nostri servizi ed i nostri prodotti e per informarla sulle novità e le opportunità che potrebbero essere di suo interesse, vorremmo avere l'opportunità di stabilire con lei un contatto. Nel rispetto della normativa in materia di protezione dei dati le chiediamo di consentirci l'utilizzo dei suoi dati personali non sensibili.

FINALITÀ DI UTILIZZO DEI DATI PERSONALI

Se lei acconsentirà, saremo in grado di:

- compiere analisi sulla qualità dei servizi ed iniziative dedicate alla raccolta di informazioni, con lo scopo di comprendere quali sono i suoi bisogni e esigenze, le sue opinioni sui nostri prodotti e servizi; in questo modo potremo migliorare la nostra offerta
- realizzare ricerche di mercato
- effettuare indagini statistiche
- proporle prodotti e servizi che possano essere di suo interesse

Potremo altresì comunicarle novità e opportunità relative a prodotti e/o servizi di:

- società che appartengono al Gruppo AXA
- società esterne con le quali AXA ha stabilito accordi di partnership e di collaborazione.

I Suoi dati personali non sensibili saranno utilizzati solo con modalità e procedure strettamente necessarie per effettuare le attività suddette e non verranno diffusi.

CHI SONO I SOGGETTI COINVOLTI

Le attività di comunicazione e marketing sopra descritte potranno essere realizzate da AXA, da società appartenenti allo stesso Gruppo e dai suoi agenti e collaboratori anche avvalendosi di società esterne specializzate, nonché di società di servizi informatici, telematici, di archiviazione e postali cui vengono affidati compiti di natura tecnica od organizzativa. Tali soggetti terzi agiranno attenendosi alle istruzioni e alle procedure di sicurezza che AXA avrà definito per tutelare pienamente la sua riservatezza.

Questi soggetti svolgono la funzione di "responsabile" o di "incaricato" del trattamento dei suoi dati oppure, ove la legge lo consenta, operano come distinti "titolari" del trattamento.

Il consenso che le chiediamo riguarda pertanto anche l'attività di tali soggetti.

C) *Modalità d'uso dei suoi dati personali e suoi diritti*

Le precisiamo inoltre che i nostri dipendenti e/o collaboratori di volta in volta interessati nell'ambito delle rispettive mansioni possono venire a conoscenza dei suoi dati quali "responsabili" o "incaricati" del trattamento. L'elenco completo dei responsabili del trattamento è disponibile sul sito Internet www.axa-italia.it.

L'elenco completo di tutti i predetti soggetti è costantemente aggiornato e può essere conosciuto agevolmente e gratuitamente chiedendolo al Responsabile indicato nell'informativa oppure consultando il sito internet www.axa-italia.it

Modalità di uso dei suoi dati personali

I suoi dati personali sono trattati⁷ da AXA - titolare del trattamento - solo con modalità e procedure, anche informatiche e telematiche, strettamente necessarie per fornirle le prestazioni, i servizi e/o prodotti assicurativi richiesti o previsti in suo favore, ovvero, qualora vi abbia acconsentito, per ricerche di mercato, indagini statistiche e attività promozionali; sono utilizzate le medesime modalità e procedure anche quando i dati vengono comunicati per i suddetti fini ai soggetti già indicati nella presente informativa, i quali a loro volta sono impegnati a trattarli usando solo modalità e procedure strettamente necessarie per le specifiche finalità indicate nella presente informativa.

Nella nostra Società, i dati sono trattati da dipendenti e collaboratori nell'ambito delle rispettive funzioni e in conformità alle istruzioni ricevute, per il conseguimento delle specifiche finalità indicate nella presente informativa; lo stesso avviene presso i soggetti già indicati nella presente informativa a cui i dati vengono comunicati.

Per talune attività utilizziamo soggetti di nostra fiducia – operanti talvolta anche all'estero – che svolgono per nostro conto compiti di natura tecnica, organizzativa o gestione⁸; lo stesso fanno anche i soggetti già indicati nella presente informativa a cui i dati vengono comunicati.

I suoi diritti

Lei ha il diritto di conoscere quali sono i suoi dati presso i singoli titolari di trattamento, cioè presso la nostra Società o presso i soggetti sopra indicati a cui li comunichiamo, e come vengono utilizzati; ha inoltre il diritto di farli aggiornare, integrare, rettificare o cancellare, di chiederne il blocco e di opporsi al loro trattamento⁹.

Per l'esercizio dei Suoi diritti Lei può rivolgersi ad AXA Interlife S.p.A. – Via Leopardi 15 – Milano (MI) – e-mail: **CentroCompetenzaPrivacy@axa-assicurazioni.it**

⁷ Il trattamento può comportare le operazioni previste dall'art. 4, comma 1, lett. a), del Codice: raccolta, registrazione, organizzazione, conservazione, elaborazione, modificazione, selezione, estrazione, raffronto, utilizzo, interconnessione, blocco, comunicazione, cancellazione, distruzione di dati; è invece esclusa l'operazione di diffusione di dati.

⁸ Questi soggetti sono società o persone fisiche nostre dirette collaboratrici e svolgono le funzioni di responsabili del nostro trattamento dei dati. Nel caso invece che operino in autonomia come distinti "titolari" di trattamento rientrano, come detto, nella c.d. "catena assicurativa" con funzione organizzativa.

⁹ Tali diritti sono previsti e disciplinati dagli artt. 7-10 del Codice. La cancellazione ed il blocco riguardano i dati trattati in violazione di legge. L'art. 7 (*Diritto di accesso ai dati personali ed altri diritti*) prevede che:

1. L'interessato ha diritto di ottenere la conferma dell'esistenza o meno di dati personali che lo riguardano, anche se non ancora registrati, e la loro comunicazione in forma intelligibile.
2. L'interessato ha diritto di ottenere l'indicazione:
 - a) dell'origine dei dati personali;
 - b) delle finalità e modalità del trattamento;
 - c) della logica applicata in caso di trattamento effettuato con l'ausilio di strumenti elettronici;
 - d) degli estremi identificativi del titolare, dei responsabili e del rappresentante designato ai sensi dell'articolo 5, comma 2;
 - e) dei soggetti o delle categorie di soggetti ai quali i dati personali possono essere comunicati o che possono venirne a conoscenza in qualità di rappresentante designato nel territorio dello Stato, di responsabili o incaricati.
3. L'interessato ha diritto di ottenere:
 - a) l'aggiornamento, la rettificazione ovvero, quando vi ha interesse, l'integrazione dei dati;
 - b) la cancellazione, la trasformazione in forma anonima o il blocco dei dati trattati in violazione di legge, compresi quelli di cui non è necessaria la conservazione in relazione agli scopi per i quali i dati sono stati raccolti o successivamente trattati;
 - c) l'attestazione che le operazioni di cui alle lettere a) e b) sono state portate a conoscenza, anche per quanto riguarda il loro contenuto, di coloro ai quali i dati sono stati comunicati o diffusi, eccettuato il caso in cui tale adempimento si rivela impossibile o comporta un impiego di mezzi manifestamente sproporzionato rispetto al diritto tutelato.
4. L'interessato ha diritto di opporsi, in tutto o in parte:
 - a) per motivi legittimi al trattamento dei dati personali che lo riguardano, ancorché pertinenti allo scopo della raccolta;
 - b) al trattamento di dati personali che lo riguardano a fini di invio di materiale pubblicitario o di vendita diretta o per il compimento di ricerche di mercato o di comunicazione commerciale.